昭和61年10月3日発行(毎月2回第1・第3金曜日発行)第2巻第15号(通巻20号) ファミリーコンピュータ・ファミコン・ファミリーベーシックは任天堂の商標です。

ファミリーコンピュータ Magazine

290 YEN

キングスナイト 完全攻略法

スーパーピットフォール 完全マップ

戦場の狼 エリア1~2 完全必勝法

これが新作だ!

うる星やつら
悪魔城ドラキュラ
バギー・ポッパー
テラクレスタ

超ウルトラ技50+1 (テクニック) クイズ付

1986 NO.15 10月3日号

ファミリーコンピュータ Magazine
1986 NO.15 10月3日号
昭和61年10月3日発行
第2巻第15号(通巻20号)
発行人 栃窪宏男
編集人 佐瀬伸治
発行所 徳間書店
〒105 東京都港区新橋4-10-1
編集部問い合わせ電話☎03(459)1700代
定価290円

FAMILY COMPUTER™
Nintendo®

入れれば、快感。

FMC-ZEL 両面ソフト
希望小売価格 2,600円

FMC-NMJ 両面ソフト
希望小売価格 2,600円

FMC-SMB 片面ソフト
希望小売価格 2,500円

FMC-VBW 片面ソフト
希望小売価格 2,500円

FMC-MET 両面ソフト
希望小売価格 2,600円

DISK SYSTEM
ファミリーコンピュータ ディスクシステム
ベースボール・テニス・ゴルフ・サッカー・麻雀・スーパーマリオブラザーズ／好評発売中!!

任天堂株式会社 本社 〒605 京都市東山区福稲上高松町60番地 (075)541−6113
東京支店 (03) 254−1781
大阪支店 (06) 245−4155
名古屋営業所 (052)571−2506
札幌営業所 (011)621−0513
岡山営業所 (0862)52−1821

雑誌 27711−10/3
© by Tokumasyoten 1986 印刷 凸版印刷 Printed in Japan

昭和61年10月3日発行(毎月2回第1・第3金曜日発行)第2巻第15号(通巻20号) ファミリーコンピュータ・ファミコン・ファミリーベーシックは任天堂の商標です。

ファミリーコンピュータ Magazine

290 YEN

キングスナイト 完全攻略法

スーパーピットフォール 完全マップ

戦場の狼 エリア1~2 完全必勝法

これが新作だ!

うる星やつら
悪魔城ドラキュラ
バギー・ポッパー
テラクレスタ

超ウルトラ技50+1 テクニック クイズ付

1986 NO.15 10月3日号

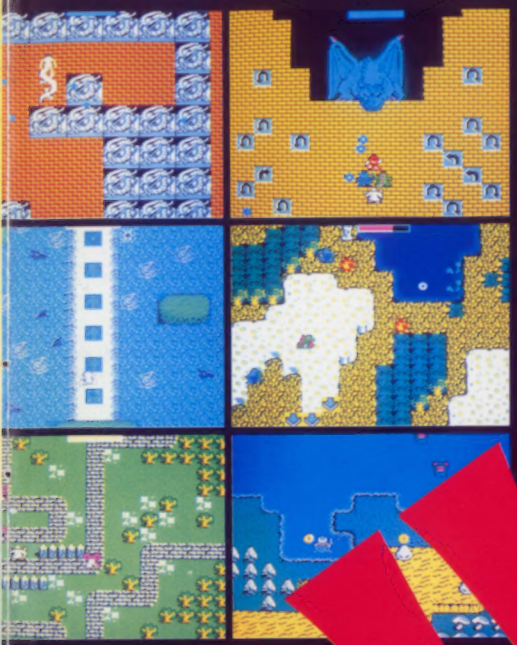

キングス・ナイト

KNIGHT

ベールをぬいで
今、解き放たれる!

同名タイトルゲームブック
「キングス・ナイト」
好評発売中
価格680円

ファミリーコンピュータゲーム
キングスナイト
標準小売価格4,900円(ロムカートリッジ)

SQUARE スクウェア
〒104 中央区銀座3丁目11−13 TEL. 03-545-3519

違法性が極めて強い、ファミコンカセットのダビング機が出ていますが、このプログラムは絶体にコピーできません。

ゲーム内容に関する御質問は、往復ハガキにてお問い合わせ下さい。
ユーザーサポート ☎03-545-3519(AM9:30〜12:00 PM1:00〜6:00)

'86 9月17日遂に登場!!

ロールプレイングゲーム
RPG

4勇士のくり広げるフォーメーション

KING

ファミリーコンピュータ・ファミコンは任天堂の商標です。

NO.15
1986 10月3日号

読者のみなさまからのお問い合わせは、休日をのぞく月曜から金曜の4時から6時のあいたのみ **03-459-1700** で受け付けています。なお、その時間以外は留守番電話になっています。質問内容は雑誌に書いていることのみで、ゲームの解答やヒントについてはいっさいお答えしておりません。

3大ゲーム徹底解剖

56 ●ドラゴンの秘密がいま明かされる
キングスナイト 完全攻略法

70 ●とっても便利なポスター付
スーパーピットフォール 完全マップ

72 ●地下シェルターをあばけ!
戦場の狼 エリア1~2完全必勝法

43 ♡第2話/ユミの気持♡ まんが みなづき由宇
あこがれてエンジェル!

82 新連載 ●はじめてでもゲームの急所がすぐわかる
図解正攻ゼミナール

79 ●ファミマガ認定
ハイスコアルーム

90 ●おめでとう!
当選者発表

112 ●オーディション風景を速報
なんたってファミコン!

114 ●アンケートに答えて得しちゃえ
ファミマガ読者プレゼント

116 **速報!!ゲームベスト10**

118 **ファミマガJournal**

130 **新作カレンダー**

ゲーム別さくいん

アーガス……103
悪魔城ドラキュラ……14
アテナ……129
アトランチスの謎……105
怒……126
うる星やつら……6
オバケのQ太郎ワンワンパニック……98
影の伝説……107
カラテカ……108
がんばれゴエモン!からくり道中……96, 109
キャッスルエクセレント……122
銀河伝承……128
キングスナイト……56, 91
グーニーズ……101, 110
けいさんゲーム……128
ゲゲゲの鬼太郎妖怪大魔境……100, 101
高機動戦闘メカヴォルガードII……97
ジャイロダイン……99
スーパースターフォース……124
スーパーチャイニーズ……100, 108
スーパーピットフォール……70, 92
スーパーマリオブラザーズ2……54
スカイキッド……92, 94
スカイデストロイヤー……94
スクーン……101
スターソルジャー……100
スターフォース……93
頭脳戦艦ガル……96
セクロス……104
ゼビウス……92
戦場の狼……72
ソロモンの鍵……85, 104
ソンソン……95
ディーヴァ……127
ディグダグII……110
テグザー……106
時空の旅人……128
ドラゴンクエスト……86
ドラゴンボール神龍の謎……126
トランスフォーマーコンボイの謎……129
ナイト・ロアー……126
長ぐつをはいた猫……127
謎の村雨城……109
涙の倉庫番スペシャル……94
ハイドライド・スペシャル……102
バベルの塔……86, 94
バレーボール……84
B-ウイング……102
北斗の拳……102, 108
魔界村……87, 104
六三四の剣……98
メトロイド……82, 96, 108
森田の将棋……127
ワルキューレの冒険……92, 106

●Publisher／栃窪宏男 ●Editor／佐瀬伸治 ●Editor-in-Chief／山森尚 ●Editorial Staffs／木村仁・工藤陽子・今野文恵・坂井葉・高垣聡・中村洋司・三浦昭彦・湊博道・村田憲生・山本直人 ●Assistant Editors／相沢浩仁・市原絹代・岡芳郎・小澤誠昭・加藤千香子・桜井雅義・沢谷龍子・白戸知巳・諏訪由里子・深貝幸司・前田浩二・間杉邦彦・守屋貴章 ●Editorial Coordinator／木村仁 ●Contributor／ファミコンあばきの会DONKEY・パラダイム・東邦出版 ●Proofreader／笠原紀彦 ●Staff Photographers／河行勝美・萩原情 ●General Coordinator／島宮美幸
〈制作〉 ●Art Director／片野厚子 ●Editorial Designers／池田伊知郎・宇野健一・岩崎隆介・住田博幸・神田みき ●Cover Designer／保坂一彦 ●Cover Illustrator／佐々木けい子 ●Logotype Designer／小口誠 ●Character Designer／神田みき ●Finish Designer／㈱創文新社 ●Printer／凸版印刷株式会社

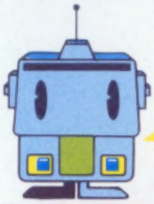

もくじ～!

ファミリーコンピュータ Magazine

注目!! これが話題の新作特集だ!

6 ●過去から未来へ。幼稚園、小学校のマップを公開!
うる星やつら ラムのウエディング・ベル

14

●コナミのディスク・ゲームがついにデビュー
悪魔城ドラキュラ

緊急詳報

20 全キャラ攻略

●緑の大地を宇宙魔王から奪還せよ!
テラクレスタ

24

●アクセル全開! 激走カー・アクションゲーム
バギー・ポッパー

コース1のマップ付

91 ●今回は無敵技が大集合したぞ
超ウルトラ技 50+1

テクニック ホンモノ ウソワク

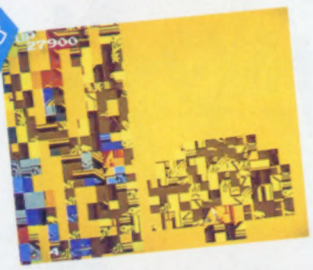

スカイキッド・同じミッションが何度でも……／ワルキューレの冒険・お池にはまってさあたいへん。地上でもおぼれている／スーパービットフォール・カエルの大群にやられるとなぜか9UP／涙の倉庫番スペシャル・これは何だ／ボーナス面がいきなり出現だ～／／スカイキッド・隠れキャラをいっきょに公開してしまったのだっ／バベルの塔・不思議な石を反対側から登るなんて反則技か!?／がんばれゴエモン／からくり道中・ライフの器を大きくしてから旅に出ようぜ!／／影の伝説・おわたっ／続・影の伝説七変化でいっ

122
超新作ゲーム先取り大作戦

キャッスルエクセレント／スーパースターフォース／ドラゴンボール神龍の謎／ナイト・ロアー／怒／森田の将棋／ディーヴァ／長ぐつをはいた猫／銀河伝承／けいさんゲーム(4年、5・6年)／時空の旅人／アテナ／コンボイの謎　ほか

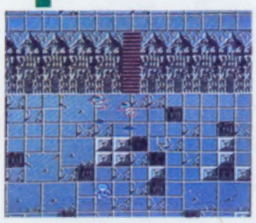

●都合により、若先生の自作面コンテストは休載させていただきます。

幼稚園と小学校の全景図と敵キャラの攻略法つきだっちゃ!!

チャーミングな宇宙人・ラムちゃんが、ファミコンゲームになって登場したぞ。幼稚園から始まって、小・中・高そしてアイドルと成長していくラムちゃんの姿がみられるんだ。もちろん他のキャラたちだって、ビシバシゲームに出てくるぜ。これはお楽しみだねっ!!

現代から過去、過去から未来へあのラムちゃんがタイムスリップ!!

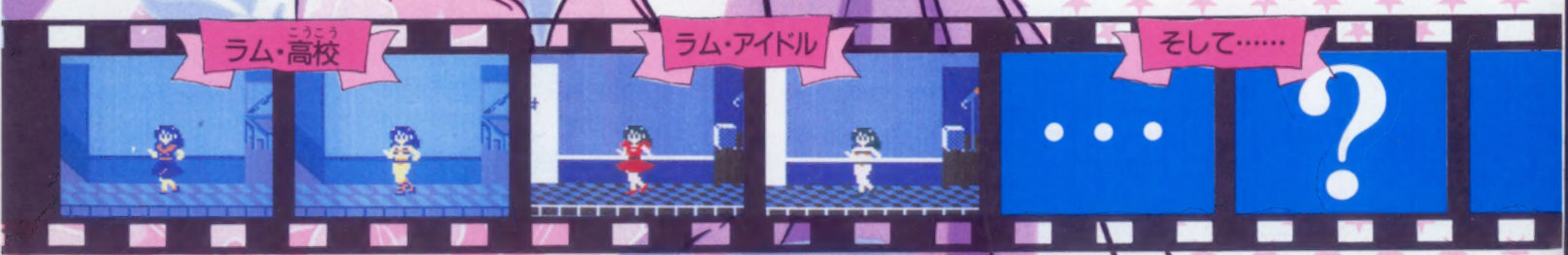

うる星やつら

ラムのウエディング・ベル

10月15日発売予定　ジャレコ　4900円　カセット

敵？味方?? ファミコン版・うる星ファミリー

テンちゃん

ラムのいとこにあたる。ヒョコヒョコと空を泳ぐぞ

面堂終太郎

ラムの高校のクラスメート。単にスケベとの噂アリ

伝言人形

ラムをひそかに逆恨むランちゃんのつかわした人形

鎧(水小路飛鳥)

鎧に身をつつみ男たちなどから身を守っているのだ

面堂の部下

面堂家に働く私設警察、防衛隊、自衛団なのだ

こたつねこ

ひたすら沈黙を守り、こたつにはいりながらたいやきをほおばりお茶をすする

レイ

ラムの友達・ランちゃんの婚約者。宇宙的スケールのいやしんぼがその実態！

カラス天狗

日本伝統の妖怪…のはずだが実態はとてもヒョーキンだぞ

プテラノドン

はるか太古の昔に生きた恐竜のはずだったのだが、うーむ

ミコン

ゲームオリジナルキャラでハートのお化け。ふわふわ飛ぶ

松千代

面堂家の家宝とたてまつられるタコ。よーするにタコです

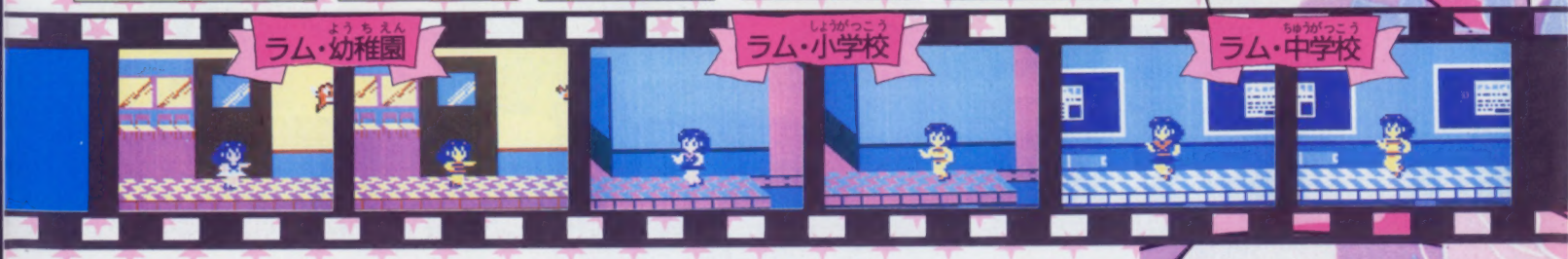

タイムスリップして幼稚園！屋上へ脱出してワープだっちゃ

愛しのダーリンとともに、友引高に通っていたうちが、ある日ぽっかりあいていた時間のひずみにまきこまれ、過去にタイムスリップしてしまったっちゃ。おまけにトシまで若返って、とっても困ってしまったんだっちゃ。

うちがこの危機を脱出するには、屋上に待っているUFOにつかまって、少しずつ現在へ向かって、タイムワープしていくしか方法がないんだっちゃ。どうかうちを現代に連れもどしてほしいっちゃ！

UFOで脱出

○屋上で待っているUFOにホイッとつかまれ！

とんでしゃがんで電撃だっちゃ!!

建物の中にはうちのじゃまをするヤツがいるから、うまくかわすことが必要だっちゃ。

○ヒョイッとジャンプしちゃえ！

○ボンっとしゃがんじゃおう

○イナズママークは電撃のしるし。松千代をやっつけて進むのだあ☆

それでもジャマな敵は、うちの電撃をおみまいしてやるっちゃ!! 指先から出るイナズマだけが、うちの使うことのできる武器なんだっちゃ。バシバシといくっちゃ♡

ステージ1 幼稚園はこうなっているっちゃ!!

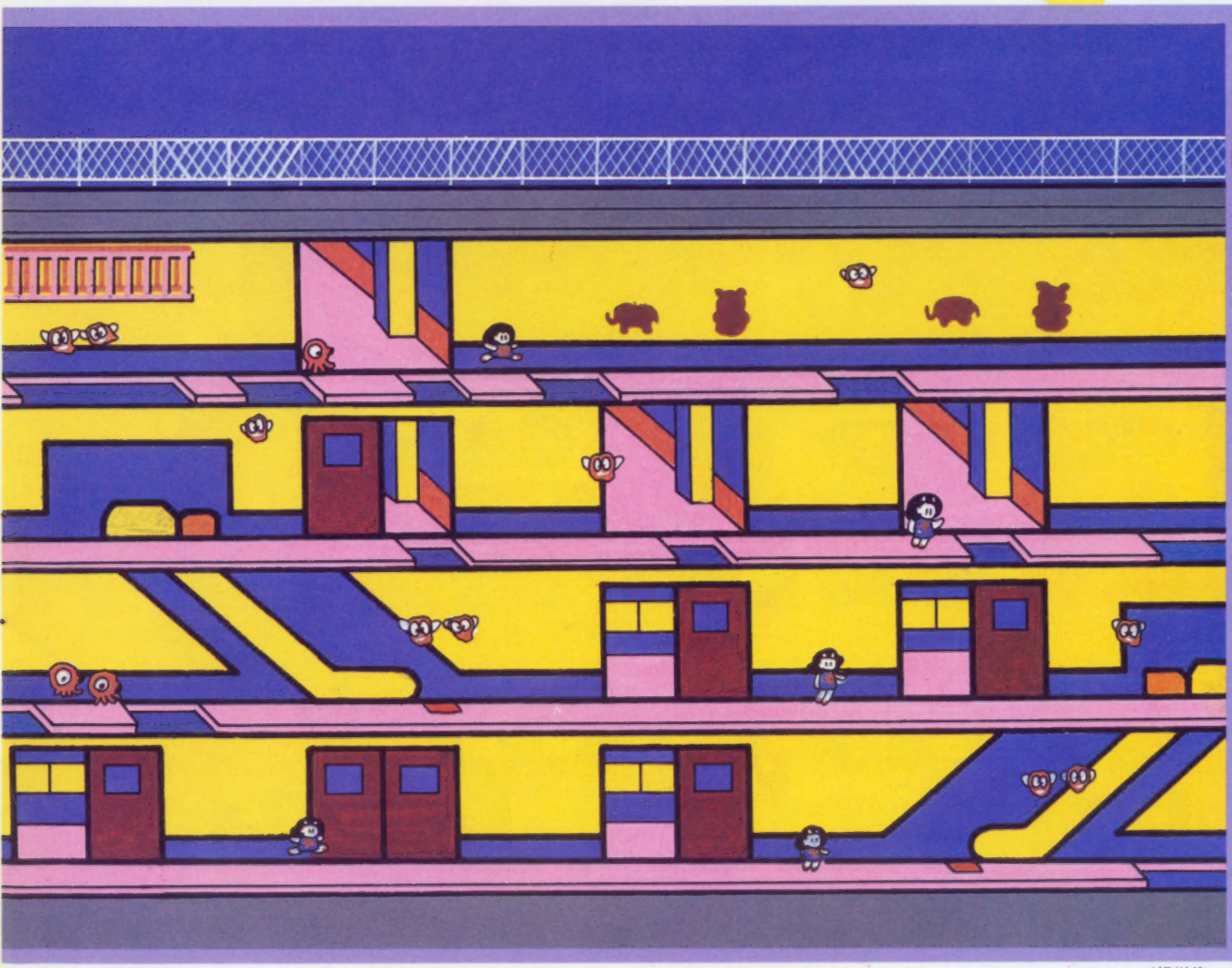

イラスト／相川修一

うる星やつら ラムのウェディング・ベル

早く上の階に行かないと炎の海に落ちてしまうっちゃ

ただ屋上にいけばいいと思っていたら、なんと地下室から火の手があがっているっちゃ。おまけに建物のあちこちの床がくずれてたりしてるから、ジャンプして越えていかないと先へ進めないんだっちゃ！　モタモタしてると、床が焼け落ちちゃうっちゃ。

もうこうなってしまってはダメだもんね

トランポリン

もいちどジャンプすれば、ほらこのとおり

トランポリンでジャンプ！

こんなカンジでトランポリンにとびのっちゃおう！

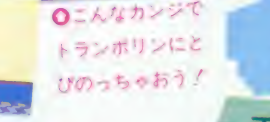

エスカレーターでUP！

エスカレーターの前のところにヒョイと立ちまして

十字ボタンの上を押せば上にあがっちゃうヨ

エスカレーター

ステージ1は小手調べ。うちの幼稚園時代だっちゃ。左右がつながって、永久ループになってるから、マップを見て道ずじをよく考えるっちゃ。屋上にのぼるためのトランポリンは、ジャンプがむずかしいから、まわりの敵をやっつけてからいくっちゃ。

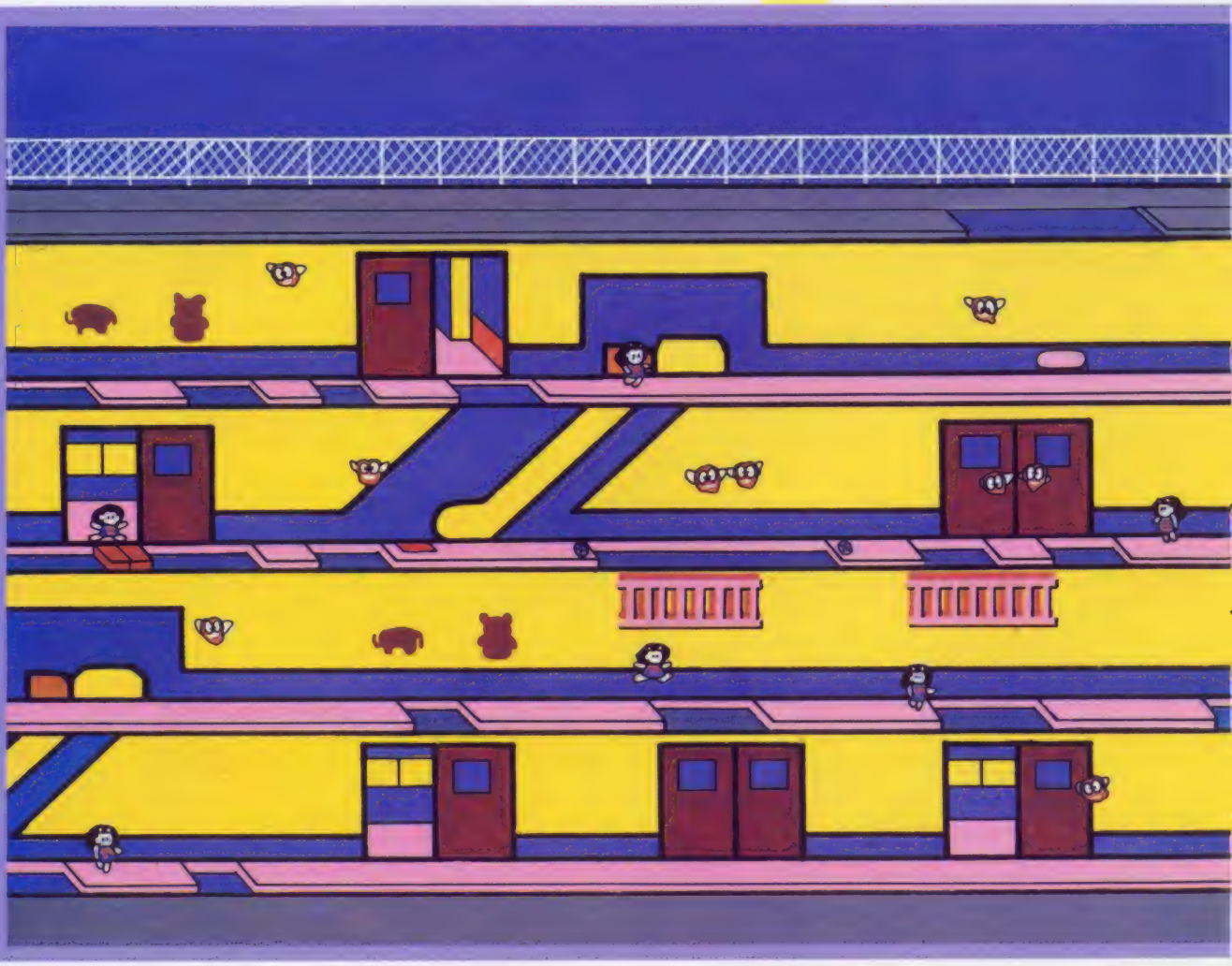

はしごや動く床もうまく使うっちゃ！

建物の中には、大きくくずれてしまった床もあるっちゃ。そういったところでは、はしごをつたっていったり、動く床に乗って渡ったりしないといけないんだっちゃ。

とくに動く床は、どこかに隠されたスイッチを入れないと動き出さないから、そのままでは渡れないんだっちゃ。

動く床

○ホイッととびのりました。タイミングに気をつけてネ

○このスイッチを入れると床が動き、渡ることが可能

はしご

○ジャンプしてつかまって渡る。このときは電撃は出せないのだ

ステージ2

小学校は6階建てだっちゃ!!

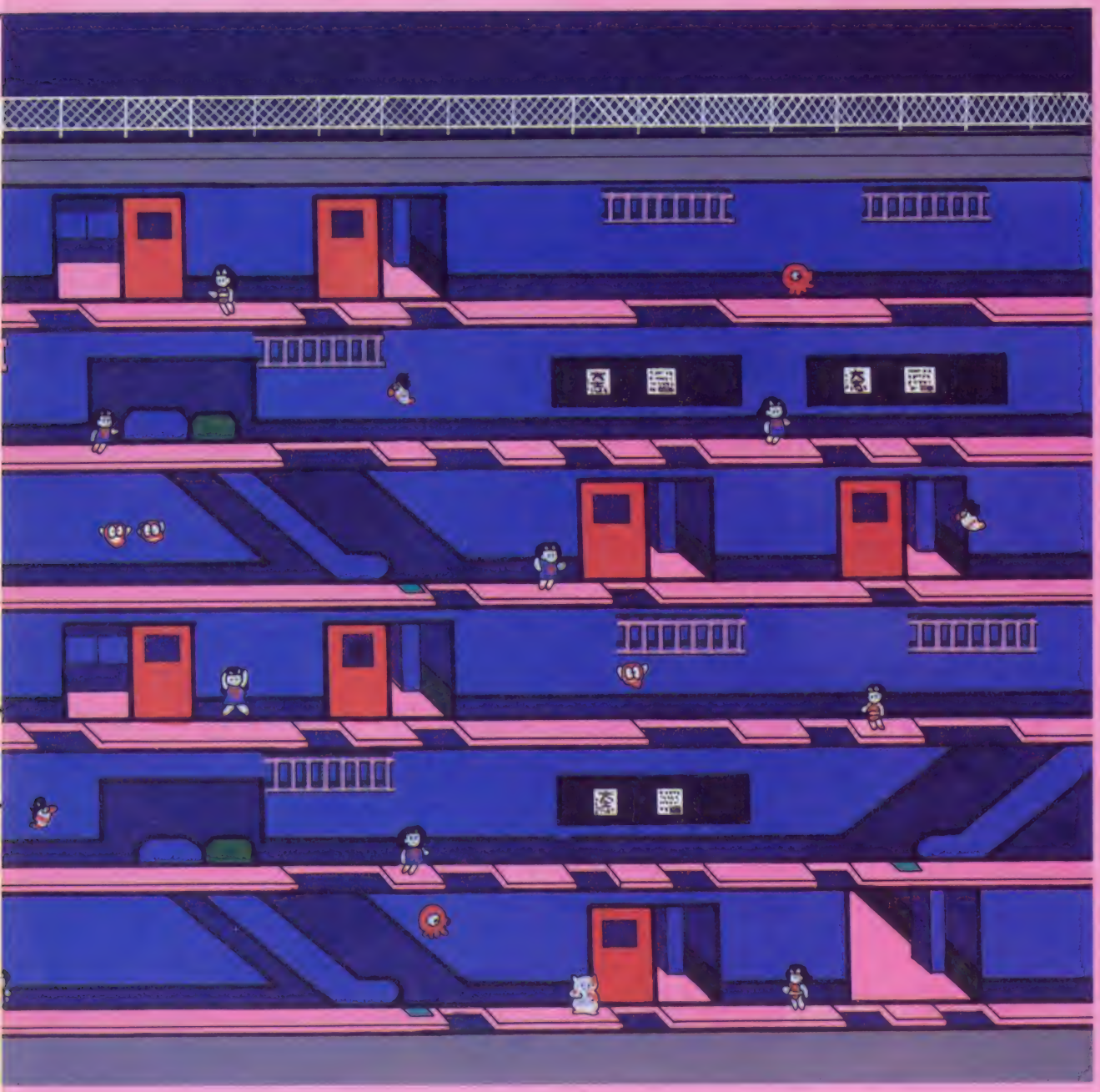

うる星やつら ラムのウェティング・ベル

どこからどこへワープするか、全部図にメモしておくといいっちゃ！

ワープ！

❶ニュニュニュニュとワープして、こんなとこへ来ちゃった！

❷教室の中にポヨヨンとえるとラムちゃんの姿が消え……

教室の中はフシギなワープポイントだっちゃ！

校舎の教室や部屋も、ただあるだけではないっちゃ。中に入ると、別のところから出てくるっていう、ワープポイントになっているんだっちゃ。でも、建物の造りや、ワープの先をよく考えていかないと、逆に目的地に遠くなったり、先に進みにくくなったりすることもあるっちゃ。

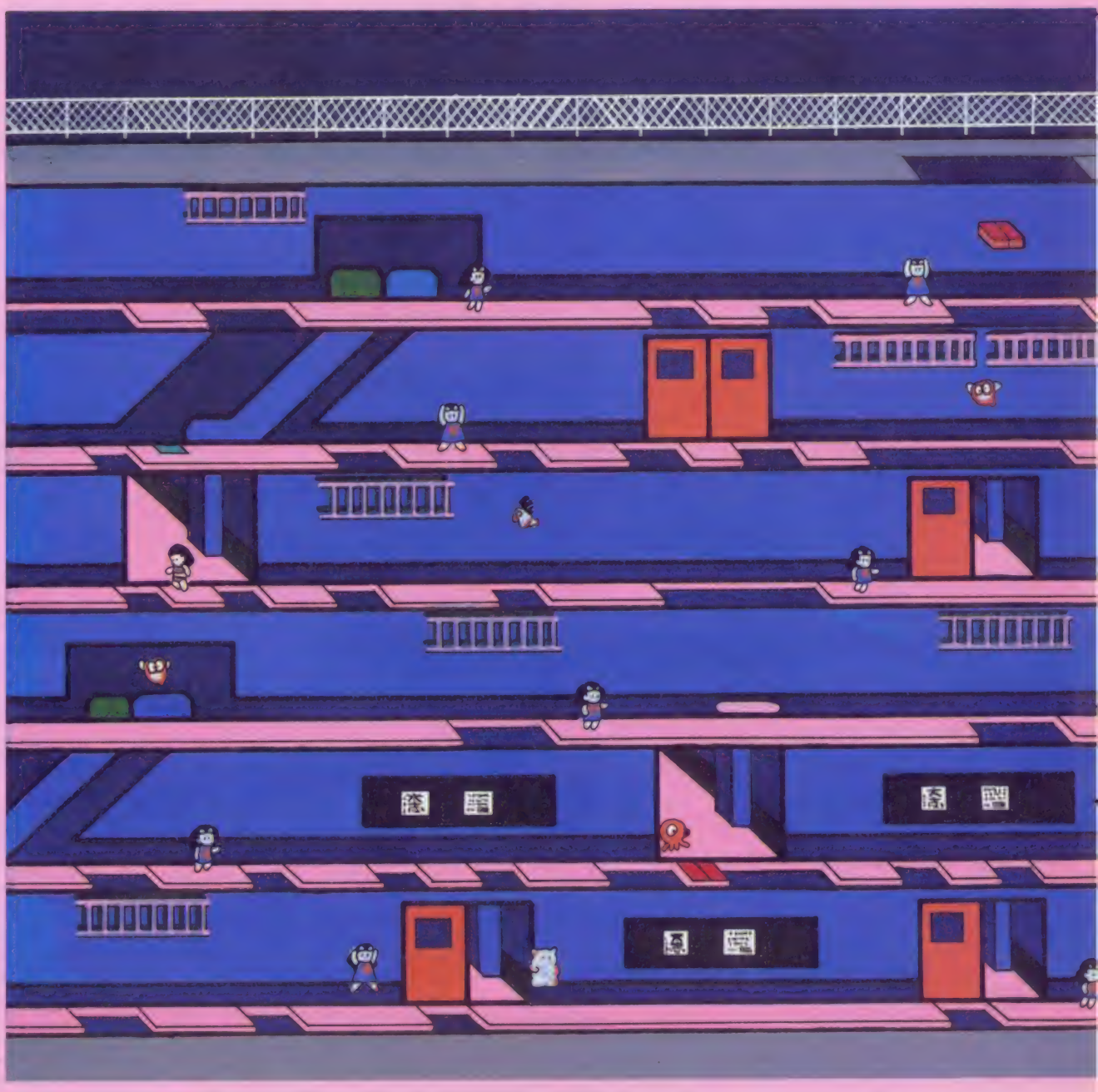

みんなのおかげで、うちも小学生までもどれたっちゃ。でも、ステージが進むにつれて、だんだん建物は高くなっていくから、油断は禁物。このステージには、動く床が2つあるし、そのうちひとつは、ステージクリアに絶対必要な上下に動く床だから、あちこちでジャンプして、隠されているスイッチをさがすのが、ポイントだっちゃ！

敵キャラの動きと攻略法を教えるっちゃ！

ステージ2までは、全景図も紹介したし、クリアはこれでできるはずだっちゃ。だけどこの先、どんどん建物は高くなるし、残っている床のはばもせまかったりと、難しくなってくるっちゃ。

そこでうちが特別に、この先のステージに出てくる敵たちの攻略法を、ぜーんぶ教えちゃうっちゃ！

よーく読んで、うちを現代の世界へ、そして未来の世界へと、みごとに連れていってほしいっちゃ。

こんなふうに敵にかこまれたときこそ、キャラの知識が重要だぞ

松千代

100pts.

ゆっくりと1方向に直進するっちゃ。上の階からふってくることもあるっちゃ。

伝言人形

200pts.

うちにむかって、トコトコと歩いてくるけど、人形だし、動きは遅いっちゃ。

ミコン

200pts.

ふわふわと空を飛びまわるっちゃ。動きがけっこう大きく、出てくる数も多い、敵キャラのメインだっちゃ。

はしごのまわりでミコンに囲まれると、どうしようもないぞ

こたつねこ

100pts.

ドンと居座ってうちの行く手をさえぎるっちゃ。電撃をバシバシあてて、点数をかせぎつつ下の階へ落とすっちゃ。

電撃が命中すると、こたつねこが一瞬立ちあがるのだった！

カラス天狗

200pts.

空を飛びながらやってくるけど、あまり動きははやくないっちゃ。だけど、弾みたいなのを撃って、うちを狙うから、それには要注意だっちゃ。

天狗の撃つ弾は、電撃で破壊することができないので注意！

プテラノドン

300pts.

天井のあたりを飛びまわりながら、うちにたまごをぶつけてくるっちゃ。やっつけることができない敵だっちゃ。

たまごはナナメに落ちてくるうまくスクロールさせてしまえ

面堂の部下

500pts.

このキャラは、歩いたりとカの移動はしないっちゃ。だけど手にしたライフルで、うちをやっつけようとしてくるこわ〜いヤツだっちゃ！

部下たちが撃つライフルの弾は、けっこう速いので注意せよ

水小路飛鳥

やっつけられない

鎧に身をつつんで、うちに体あたりをしかけてくるっちゃ。そうするとうちはシビレて動けなくなるっちゃ！

こういうふうに飛びこせば、鎧もこわがる必要はないのだ！

鎧にあたって、ラムちゃんは火の海へまっさかさまに落下……!!

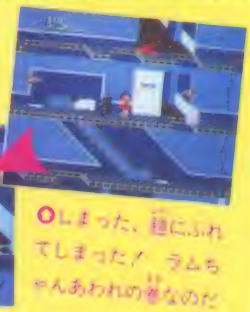

しまった、鎧にふれてしまった！　ラムちゃんあわれの巻なのだ

うる星やつら ラムのウェディング・ベル

隠れたおたすけキャラをうまぁく使うっちゃ!!

エスカレーターの近くや、ドアのところでジャンプすると、なにやらキャラが出ることがあるっちゃ。ボーナスステージに行けるキャラや、うちの手助けをしてくれるキャラなど、いっぱい隠れているんだっちゃ。出して取って損はない、おたすけキャラたちがいっぱいなんだっちゃ!

その1 星

うちのまわりにバリアがついて、敵にさわってもへいきになるっちゃ。一定時間を過ぎるとなくなるっちゃ。

○バリアのついたラムちゃん。7色(?)にかわるバリアに注目

その2 半魚人

これを取ると、ガバッとボーナス得点がもらえてしまうっちゃ。ハイスコアを狙うなら、ぜひ取ることだっちゃ。

その3 青い鳥

服がトラジマの服から、制服にもどるっちゃ。ダメージを回復するわけだっちゃ。

○○こーいうふうに、服をもいちど着てしまうのだぞ

その4 オマル

これを取るとテンちゃんがやってきて、うちのボディガードとなって援護射撃をしてくれるっちゃ。ポコポコと火の玉を投げる姿がとってもかわいいんだっちゃ♡

○テンちゃんの援護射撃が、松千代に命中したゾ

○オマルをラムちゃんが取ると……

○こんなふうにくっついてくれるのでアリマス!

○テンちゃんが登場してきましてネ

その5 温泉マーク

これを取ると温泉マーク先生がやってきて、うちにくっつくっちゃ。先生はうちのタテになって、敵から守ってくれるっちゃ。

その6 刀

これを取ると、面堂終太郎が画面に現れるっちゃ。出てきた終太郎は刀をふりまわして、まわりの敵をやっつけてくれるんだっちゃ。

その7 レイ

レイはこのゲームで最大のお助けキャラだっちゃ。ある条件を揃えて、レイを出すと、敵をバシバシとやっつけて進んでいくことができるっちゃ。

その8 キツネ

キツネを取ると、隠れたボーナスステージに行くことができるっちゃ。ボーナスステージの敵を素早くやっつけ、高得点をいただきだっちゃ!

うちを待っているヒトはだれだっちゃ!?

おかげでうちも、なんとか現代へ戻ることができそうだっちゃ。だけど心配なのは未来の世界……。そこでうちを待っている、ウエディング・ベルをともに聞く人はだれなのか早く知りたいっちゃ!

©高橋留美子／小学館／キティ／フジテレビ
※記事中の画面は開発中の画面につき実際のものとは異なる場合があります。

ドラキュラの伝説にピリオドを打て!
ディスクゲームにまた話題作の登場だ。
あのコナミがグラフィックもあざやかに
アクションホラーで迫るのだ!
今までのファミコンゲームから
とても想像できないほどの映像が
悪魔城
ドラキュラ
TM
9月下旬発売予定
コナミ
2980円
ディスク
©KONAMI

100年の眠りからよみがえった

ドラキュラ伝説の語り継がれるトランシルバニア地方。邪教徒たちの呪いの儀式によって、暗黒の帝王ドラキュラ伯爵が100年の眠りから目覚めてしまったのだ。彼の魔力によって5体の怪物とその手下たちも……。

17世紀末にドラキュラを葬ったベルモンド一族。その子孫であるシモン・ベルモンドが悪魔城の門に立った。洗礼されたムチを手に悪魔城の中を突き進め！　ドラキュラを倒し闇の伝説に永遠のピリオドを打つのだっ!!

キミの目前でつぎつぎと展開される。不気味にともる悪魔城の灯をキミが消さなければならない!!

これが悪魔城の全景図だっ!

悪魔城は全18ステージ。3ステージが1ブロックになっている。各ブロックのラストで待ち受けるボスキャラを倒すと、ブロッククリアになるのだっ!!

洗礼されたムチを手に、悪魔城に踏みこめ!

ゲームスタート時の武器はムチだけだ。各部屋のたいまつ、ローソク、ブロックなどを壊すと、パワーアップ・ウエポンが出現するのだ。場面に応じて使いわけよう！

ムチは3種類あり、最初は皮のムチだ。チェーンムチ、ロングチェーンムチとパワーアップさせよう！　Bボタンで敵を攻撃だっ。

短剣、オノ、聖水、懐中時計、クロスの5種類ある。同時に2つ持つことはできない。敵によっては効かないものもあるので注意!!

画面表示はこう見るのだっ!

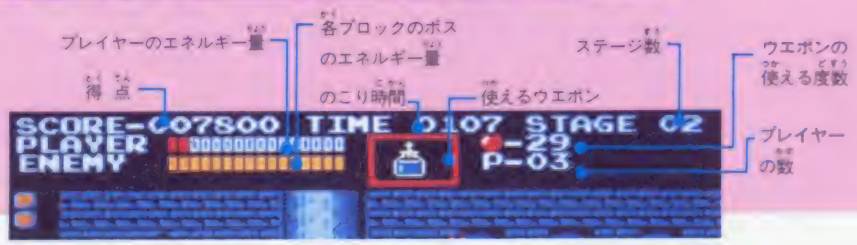

スタート時のプレイヤーは4人。エネルギーが0になったり、タイムが0になるまでに各ブロックをクリアしないと、プレイヤー数が減るぞ。注意しよう！

まずは戦うための基本事項を覚えるのだ！

ステージ1～2は比較的カンタンにクリアできるはず。実際にゲームをやって敵と戦うための基本を覚えていこう！

城に入るのはまだ早い!!

城の入口の手前ギリギリのところで、右へ大きくジャンプしてみよう。隠れボーナスキャラの$袋が出現するのだ。$袋を取ると得点1000点UP。

○タイミングを覚えないと城の門に吸いこまれちゃうのだ

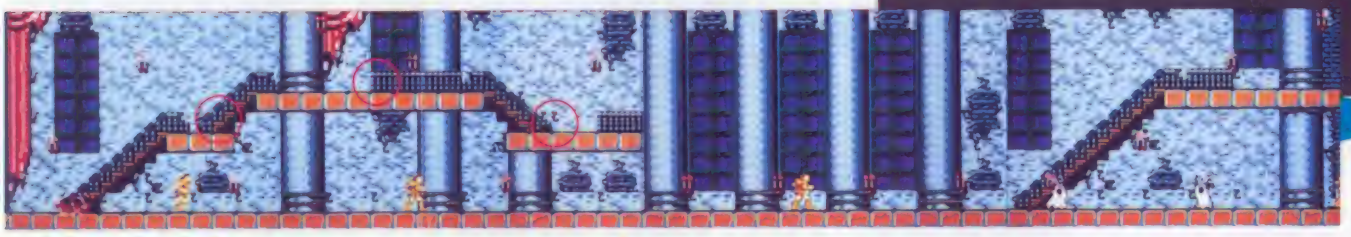

ステージ2へ

ヒョウに注意!!

マップに○のついたところに黒ヒョウが待ち受けている。近づくと動き出すので、動きをよく見て倒そう。ジャンプでもかわせるぞ！

ブロックの中にはくずれるものもある

ブロックをムチで打ってみよう。ブロックの中には、ムチで打つと壊せるものがあり、そこから隠れボーナスキャラやアイテムが出現するぞ！　ステージ1では写真のところのブロックを壊すと、$袋が出現するのだ。

○ブロックが壊れて$袋が出たっ！　3万点で1UPするから確実に取っていこうぜ！

半魚人に注意!!

半魚人は出現してすぐ倒すのがベスト。火の玉を吹いてきたら、かわすかムチでたたこう。火の玉に当たって水中に落とされないように。

また出たゾ$袋

写真の位置のブロックを壊して下に降り、しゃがんでみよう。隠れボーナスキャラの$袋が出現するぞ！　半魚人に注意して取ろう。

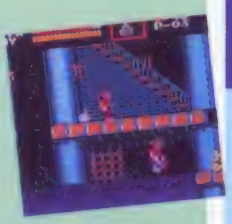

城内のローソクからはいろいろなアイテムが出る

パワーアップ・ウェポンを使うのに必要なハートや、お守り、透明薬を手に入れよう。敵との戦いがラクになるのだ！

○パワーアップ・ウェポンの使える度数が5増えるぞ

○ロザリオ。画面の敵を全部消すことができるのだ！

○パワーアップ・ウェポンの使える度数が1増えるぞ

○透明薬。体が透明になり、一定時間無敵になるぞ

地下通路

↓Aから　↑Bへ

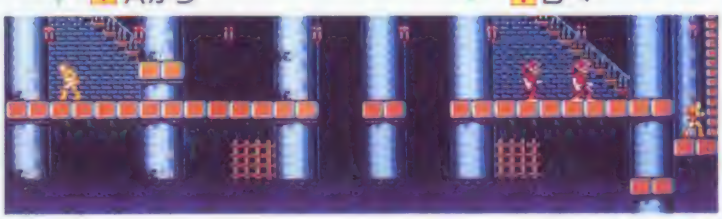

マップ構成／村山成幸

悪魔城 あくまじょう
ドラキュラ™

STAGE 1 には ゾンビがいっぱい!

城に入る前の庭では、たいまつを壊して確実にパワーアップ。隠れボーナスキャラも取ろう。城の中に入って最初に出会う敵がゾンビだ。ゾンビはただ歩いてくるだけの弱い敵なので、ムチで確実に倒すこと。ローソクは全部壊して進んで行こう。とちゅう3匹の黒ヒョウが待ち受けていて、近づくと襲いかかってくるので注意。出現する敵はゾンビと黒ヒョウだけ。しかも弱い敵なのでカンタンにクリアできるはずだ。

このステージの敵キャラたち

○城に入ってすぐの大広間で出現。ステージ1全域に渡ってゾロゾロ出てくる。2～3匹で出現する場合が多いが、歩いてくるだけだ

○はじめは寝っているが、プレイヤーが近づくと襲いかかってくる。ムチや聖水でカンタンに倒せるがジャンプでのがれることもできる

ゲームスタート

たいまつを打って装備をそろえるのだ!

城に入る前の庭では敵は出現しない。5つのたいまつがあるので、ムチで壊して装備をそろえよう。ハート、チェーンムチ、パワーアップ・ウエポンなどが手に入るはずだぞ!

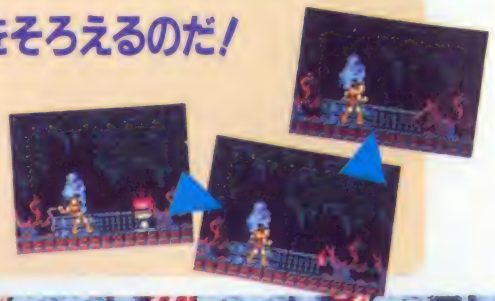

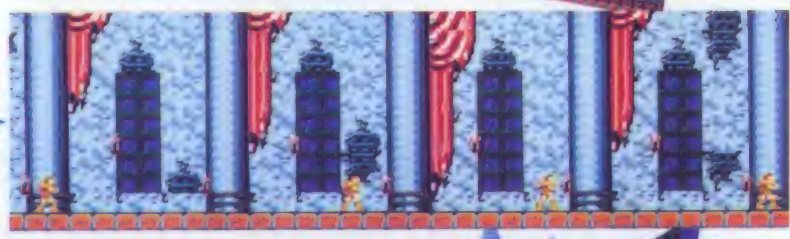

ムチは3段階にパワーアップする!

ローソクなどを壊してムチを取ると、皮のムチがチェーンムチになり攻撃力が増す。さらにムチを取ると、ロングチェーンムチになり、離れた敵も倒せるようになる。

STAGE 2 には 地下通路がある!

ステージ2は地下通路を通らないとクリアできない。出現する敵はコウモリと半魚人。コウモリは問題ないが地下通路の半魚人に注意だ!

このステージの敵キャラたち

○フラフラと波形に飛んでくる。弱い敵なのでカンタンに倒せるぞ。地面スレスレに飛んでくるヤツもしゃがんで攻撃すればOKだ!

○水中から飛び上がってくる。出現してしばらくすると、歩きながら口から火の玉を吹いてくるが、しゃがめばかわせるのだ!

ステージ2スタート

↓Aへ　　↑Bから

肉を食べて体力を回復しよう!

ステージ2では、写真のところのブロックをムチで打って壊してみよう。ここには、敵からのダメージで減ったエネルギーを回復させる肉が隠されているのだ。肉を取ると、エネルギーがゲージ6つぶん回復するぞっ!

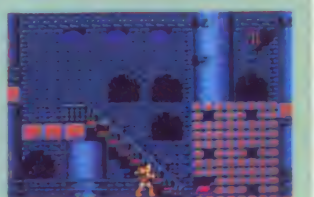

○肉を食べて元気になるのだっ!

ブロックのボスとの対決 ウエポンを使え!

ステージ1～2はムチだけで敵を倒しクリアできる。ステージ3のブロックボス、バンパイア・バットを倒すには、パワーアップ・ウエポンを使わないとムズかしいぞ!

強敵・ブロックボスを倒すには、パワーアップ・ウエポンが絶対必要になる。しかも何発か当てないと倒せない。ウエポンは取ったハートの数で使える回数が決まるのだ。

ボスとの戦いに備えて、ハートを数多く集めておくことが大切だ。第1ブロックのボス、バンパイア・バットを倒すには、オノを使うのがベストなのだ!!

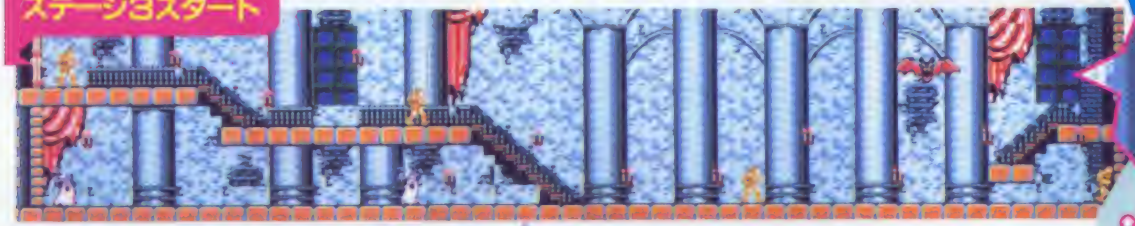

パワーアップ・ウエポンの使いかた

パワーアップ・ウエポンは全部で5種類。十字ボタンの上とBボタンを同時に押して攻撃する。同時に2つは持てないので注意しよう。取ったハートの度数だけ使えるのだ。

短剣 ○画面の端から端まで一直線に飛んでいく。1匹倒すと消えてしまう。地面を歩いている敵に有効だ

オノ ○弧を描いて画面下に消えていく。空中に飛んでいる敵を倒すのに便利。バンパイア・バットに有効

聖水 ○地面に落ちて火柱ができる。遠くへ飛ばないが火柱で敵を倒せる。接近戦で使うと効果がある!

懐中時計 ○画面上の敵の動きを一定時間止められる。1回使うのにハートが5必要。強そうなボスには効かない

クロス ○投げるとブーメランのように戻ってくる。軌道の数全てにダメージを与えられるが遠くへ飛ばない

そのほかの敵キャラたち

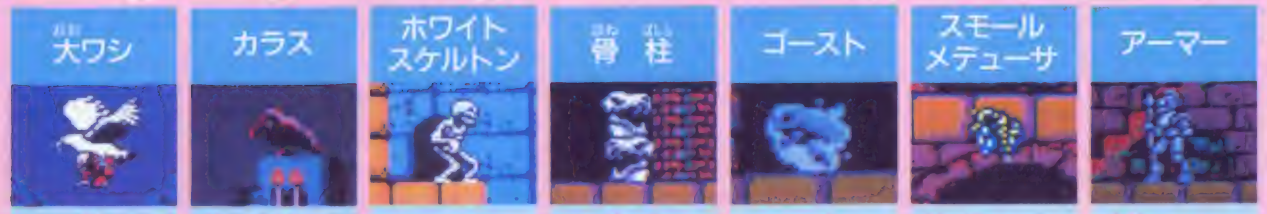

大ワシ せわしく羽をふらさげて飛来する

カラス 足すくと飛びだして襲ってくる

ホワイトスケルトン ウロウロしながら骨を投げてくる

骨柱 人の姿をしているガイコツ柱

ゴースト しつこく追いかけてくる幽霊だ

スモールメデューサ 涙を流しながら飛来してくる目

アーマー 左右にウロウロと歩きまわるぞ

悪魔城すぺしゃる

ドラキュラ™

第2ブロック からも強敵が 待っている

どうやら第1ブロックはクリアできたようだね。けれどこれから先はひと筋なわではいかない。つぎつぎと迫りくる強敵の数々をなぎたおし、ドラキュラの部屋へたどりつけ!!

第2ブロック ーメデューサ

第2ブロックから城のつくりが複雑になってくる。なかでもやっかいなのは床にあいた穴だ。うまく飛びこえなければダメなのはもちろんだし、敵にダメージを受けたときも、はねとばされて穴に落ちてしまうことがあるので注意！敵キャラの出現パターンを覚えることが大事だぞ。

親玉のメデューサはさほど強くない。けっこうラクだぞ。

○アーマーがウロウロ。こいつは何度かムチで打たないとやっつけられない

○おや、この女の人の像はなんだろうか

○髪の毛がヘビの妖怪。そのヘビをポタポタと床に落とすぞ!!

第3ブロック ーミイラ男

第3ブロックでは動きのいや～な敵がゾクゾクと登場する。とくにせむし男とカラスはいやな相手だ。このブロックあたりからは、それぞれの敵に対する戦略を持たなくてはいけないぞ。

城の左半分の最上部に立ち並ぶ彫像たち。古きドラキュラ城の姿が見えるようだね。

○青い空と彫像が美しいけれど、見とれている時間はない。急ぐんだ！

○ふたごのミイラで、包帯を投げて攻撃してくる。背が高いぞ

○まつ直前に立ったミイラがブロックボス!!

第4ブロックより先は…いったい?

そして後半の第4ブロック。最上階からシュート(落し穴)を使って、再び最下階、地下室へと向かうのだ。敵から受ける1回あたりのダメージもかなり大きくなってくる。1つのミスが大きく響くからね。

中庭を通りぬけ、再び城の中へ入ろう。そこはだんだんと殺伐とした景色に変わる。ころがる白骨、横たわるミイラ。ドラキュラはどこに!?

○雷車はもうさびて動かない。時計までその時を忘れてしまっているのだ

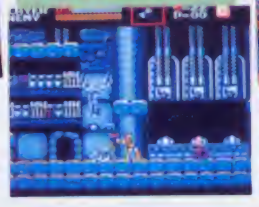

○ここはひょっとしてなにかの実験室かな?

○ホワイトドラゴンがニョロリと出現。こいつは火の玉を吐き、やっかい

あとは、10月3日発売の次号を待て!!

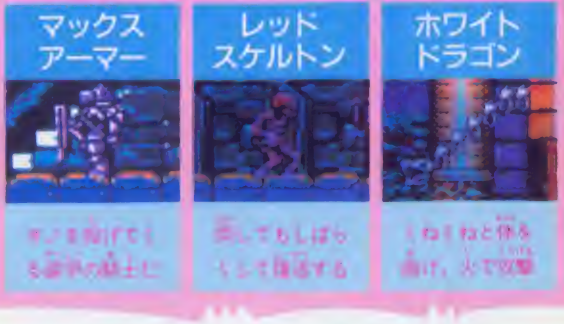

ザ・ニューウエイブシューティングゲーム

TERRA CRESTA

テラクレスタ

9月27日発売予定
日本物産
4900円 カセット

緑の大地を
宇宙魔王から
奪還せよ！

宇宙世紀、全宇宙の支配をたくらむ宇宙魔王マンドラーによって首座に追われた地球人は、再び太陽と大地を取り戻すため、地球奪回組織"テラクレスタ"を結成した。今、宇宙魔王をめざし、ウイングギャリバーが発進!!

FIRE・BIRD(火の鳥)

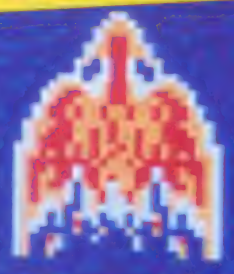

●はばたく翼の炎の色は、各々異なる地球テラクレスタの象徴！

ウイングギャリバー緊急発進！

●画面左から右へ変化するウイングギャリバー1号機の勇姿！

宇宙魔王軍との戦いが、今、再びここに始まる

かつて業務用シューティングゲームの名作とうたわれたムーンクレスタ。合体パワーアップが周期的だったそのゲームの舞台を宇宙から地球に移し、フォーメーション攻撃という新しい要素を加えたのが、このテラクレスタだ。さらにファミコン版では、そのフォーメーション攻撃のパターンを自作できる、うれしいデザインモードもついている。全部で16ステージ。陸地と海のグラフィックも見事。そこで展開される敵軍との総力戦は、胸のすくシーンの連続だ。

●グラフィックは、アーケード版にあくまでも近く"大胆"なものだ。

©Nichibutsu

合体パワーアップ、そして フォーメーション攻撃

ウイングギャリバーを自在に操れ！

このゲームの進行上のポイントは、地上の格納庫から味方機を取り戻すことによるパワーアップにある。合体すると、Bボタンによるビームの掃射能力がアップし、さらにAボタンによって、分離してのフォーメーション攻撃が可能になる。さらに5機すべての合体に成功すると、自動的に一定時間、無敵の火の鳥になるというわけだ。フォーメーション攻撃を使える時間と回数は限られているから、その威力を発揮できるかどうかは、キミの腕しだいだゾ！

これが新機能！デザインモード

このデザインモードでは、5機の場合の分離形態やビームの掃射方向を、自分でデザインできるんだ。どのようなフォーメーションが効果的なのか、キミのアタマの使いどころだゾ！

step 1 機体の位置決定

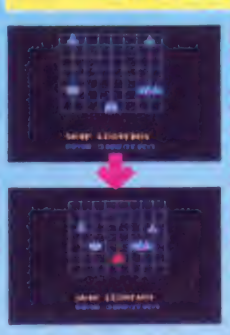

●まず機体の位置を決定しよう。Aボタンで移動させたい機体を選び、十字ボタンで移動する

step 2 ビームの掃射方向

●次に、ビームの方向を決める。Aボタンでどのビームかを選び、十字ボタンで掃射方向を決める

1号機の単独発進によりゲームが開始

2～5号機格納庫

●2号機～5号機の格納庫。数字のところを射つと機体が出てくる

1号機 α号

●最初は、前方にビームを射てるだけだゾ

2号機 β号

3号機 γ号

4号機 δ号

5号機 ε号

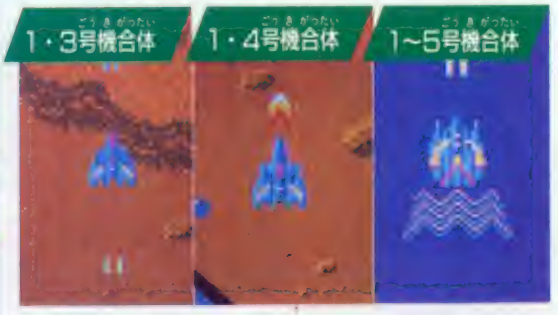

1・3号機合体　1・4号機合体　1～5号機合体

●後方にビームを発射できる　●前方に無敵のビームを発射　●後方にバリアーを張れる

α号・β号・γ号・δ号・ε号の合体成功により無敵のファイアパートに！

●火の鳥になれば、どんな敵でもイチコロだ

●合体完成！　数秒後、自動的に火の鳥になる

フォーメーション攻撃パターン

1・2号機合体

●二連射でビームが射てるように！

MOON-FORMATION

●2機が並び、3段階のビームを発射する

1～3号機合体

EXTEND-FORMATION

●1機が前方に残り、ビームを3方向に発射する

1～4号機合体

CYCLONE-FORMATION

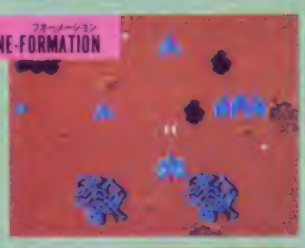

●4機になり、回転ビームを発射する

1～5号機合体

CROSS-FORMATION

●5機がクロスフォーメーション

ウイングギャリバー完成

敵軍との過酷な戦闘が待っている！

ゲームの舞台は地表。荒野、森、遺跡の町、基地、そして海と、シーンが展開していく中で、次から次へと敵キャラが登場する。地上の固定キャラからの攻撃に用心しながら、飛行キャラとの空中戦を行うのだが、飛行キャラとの対戦では敵の飛行パターンを把握することがポイントだ。要所での巨大キャラとの対決は、手に汗握るゾ！

地上の敵キャラ

★目立たない…けど要・注・意

浮遊監視砲 サザーン
200pts.

自機が接近すると海や池から浮上して撃ってくる

可動要塞 デロス
100pts.

地上のいたるところに配置される、地面こわれにくい

巨獣ドラゴン
1000pts.

反射砲
100pts.

自機を自動にむけて、発射！ 弾に被弾してれくのが急務だ

固定防御システム ヒトデ

見た目はしないが、自機の弾をはねかえすのでやっかいだ

巨獣キラードッグ
1000pts.

火を吹きながら、地上をはっくり歩く。倒すと爆になるユニークなキャラだ

アメーバの急襲

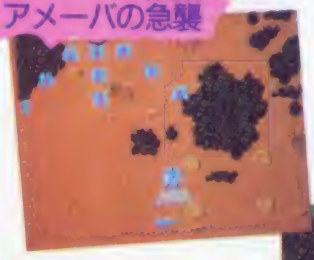

○○編隊で攻めてくる飛行敵キャラはやっかいだ。特にアメーバなど、変則的な動きをするものは、要注意！

アイアンウルフの編隊攻撃

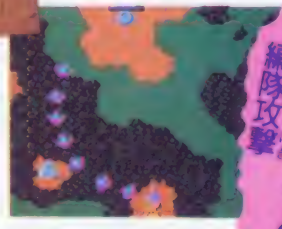

見て驚け！ この悪玉トリオ

中型母艦チューボ
1000pts.

チューボはダロスを従え、しつように攻撃してくるゾ。追いこまれぬよう、まわりこみながらアタックしよう！

○チューボが出した雷！ 次々と連射だ

○チューボの現れた最初の難関だ!!

○○ジュピターを射つと赤い玉に分裂し、それが敵に当たると1000点のボーナスだ!!

大量得点！

サザーンのふいうち

○海中などからふいに現れるサザーンに注意

反射砲にはさまれた

○反射砲は急に砲身の向きを変えるから用心

キラードッグとの死闘

○○キラードッグを倒すと、ホネの死骸に！

★空中戦では、敵の攻撃パターンを読もうぜ!

空中の敵キャラ

編隊で飛んでくる。スピードが速い	300pts.	高速エアーポット ジャイロス	ヒラヒラと舞うようにして攻撃してくる	100pts.	高速艇 パラメラ	単独攻撃と4機編成攻撃を行う	300pts.	バトルユニット ザロメ
一列に並んでいる編隊の先頭打ちに注意	100pts.	探査艇 アイアンウルフ	高速だが、それほど強敵ではない	200pts.	高速エアーポット ヒドラ	スピードが速く、かなりやっかいな敵	200pts.	高速エアーポット スピーナ
射つと分裂、地面に降りつく特キャラ	200pts.	遊撃 ジュピター	単独なら簡単だが編隊でくるとやっかい	300pts.	有翼モビルアーマ カテロド	編隊での奇襲攻撃は、その動きに注意	200pts.	浮遊機体 アメーバ
高速移動戦、キライなんてスキライだ!		機雷 キライ	単独攻撃のみの、割と一般的な敵キャラ	300pts.	高速艇 ユーボス	チョーボにも注意、単独では強敵でない	200pts.	重機動メカ ダロス

宇宙魔王マンドラー

10000pts.

究極の敵キャラ。巨腕ガンガを、ロケットパンチのごとく放つ。コイツを倒すには、まず腕を狙え!

○最大最強の特キャラ、マンドラーが出現!

○マンドラーとの対戦は、文字通りの死闘だ

巨腕ガンガ

100pts.

○マンドラーの4本の腕からとび出す、スピードは速いがこわい

○噂ヤミに、ダイコンの不気味な姿が浮かぶ

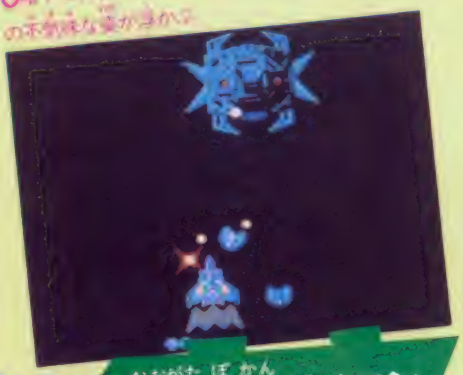

大型母艦ダイコン

5000pts.

ジャイロスを従え、多くの弾をバラまくので、倒すのはなかなかやっかいだ。そうとうのテクと根気が必要だゾ。

Buggy Popper T.M.

バギー・ポッパー

彼女をさらった
一味を追って
街や山での
大激走!!

10月8日発売予定

データイースト

4800円 カセット

悪の集団、ブラック軍団に彼女がさらわれた！　キミは愛車バギー・ポッパーを操り、ブラック軍団を壊滅させ、彼女を悪の手から取り戻すのだ!!

イラスト／吉川香織

ブラック軍団を倒すためバギー・ポッパーGO!!

あれ、おいコラまてよ。オレがちょっと目を離したスキに、大型バギーに彼女をさらわれてしまったぜ。
急いで後を追うオレの車に立ちふさがるオジャマ車。こいつらガキラワレ者のブラック軍団だ！　ジャンプ、体当たりでうまくクリアし、彼女を早く助けるぜ!!

●楽しいデートだったのがコイツのせいで…

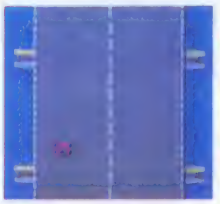

●アクセル全開、彼女を取り戻さなきゃ

●ザコには用はない。目指すは大型バギーだ

バギー・ポッパーの底力を見せてやる

この車はジャンプもできるし、体当たりで敵を倒すコトもできるぞ。これをうまく使えば、邪魔者はいないぞ!!

●ジャマ者はツブして先を急ぐぜ！

●ジャンプ中でもコントロールOK

●150キロ以上ならジャンプOKだぜ

●行く手を妨げるヤツは体当たりでバス

©1986 DATA EAST CORP

燃料補給&メンテナンス、これさえやればOKだ!!

彼女を追って、全開でカッ飛んでいるバギー・ポッパー。邪魔するヤツをどんどん倒しながら、戦いは続く。

しかし、戦いが続けばPも減るし、車も傷んでくる。Pがガゼロになると、いくら速度を上げてもジャンプできなくなってしまうぞ。たまにはピットにも入ってみよう。

これでPを補給する

こいつは取るとPが10増える。道路のあちこちに落ちているから、あまり無理して取らずに、次のPを狙っていこう。Pがゼロでも車は走るから、次のPへアタックだ。

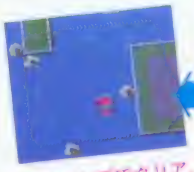
○ジャンプでクリア。追っ手は来ないぜ!!

○道路が切れる寸前でP発見。一安心

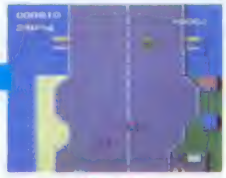
○オッとPが無い。これじゃジャンプは無理だ!

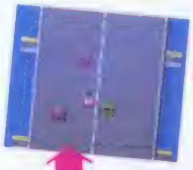
○画面が変わるとPが50も増えているぞ

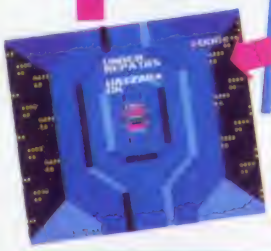
○体当たりで。いきなりこんな画面に?

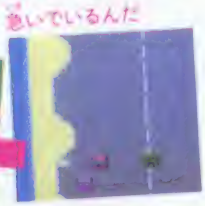
○ジャマだどけどけ、急いでいるんだ

○オット正面に変なキャラが出現したぞ

整備&Pを補給だ!!

これはPがかなり減ると道路へ出現してくる。これに触れると、ピット画面に切り替わり、自動的に車の点検をしてくれるぞ。そしてPも50補給されるんだぜ。

ブラック軍団勢ぞろい

彼女をさらっていった大型バギーは、なんとブラック軍団のボスの車だった。

ボスの逃走を助け、行くさきざきで邪魔を仕掛けてくるブラック軍団。

そしてダンプカーやパトカー、救急車までもが、ブラック軍団とつながり、行く手を邪魔してくる。しかし、バギー・ポッパーは進む。彼女が助けを求めているから。

ブラック軍団の味方をするイヤなヤツ

ここのキャラは、ブラック軍団の味方をする、イヤなキャラを紹介しているぞ。

パトカー

○パトカーのくせに悪の味方をしている

大型バギー

○ブラック軍団ボス。彼女をさらった犯人

ランクル

○太いタイヤで体当たりに強いぞ

オープンバギー

○軽快なフットワークで追ってくる

救急車

○ケガ人を作ろうとするヘンなヤツ

ダンプカー

○いきなりの土砂攻撃には注意!

オープンジープ

○ランクルのオープンタイプ

Tバールーフ

○後ろや横から体当たりを仕掛けてくる

ランクル

○ゴッツイ車体で体当たりをしてくる

道に土砂をすてるなんて悪いヤツめ

ブラック軍団と小競り合いをしていると、下から走ってきたトラック。オッと、こいつには体当たりが効かないぞ。

おまけに荷台から土砂まで落としてくるから、走ってきたら要注意だ!!

○やっ何だ?見なれないトラックが走ってきたぞ。注意だ!!

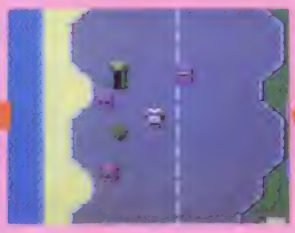
○しまった。土砂を落とされた!この距離じゃかわせない

○やられた。愛車がオシャカだ。騒ながらいい腕だぜ!!

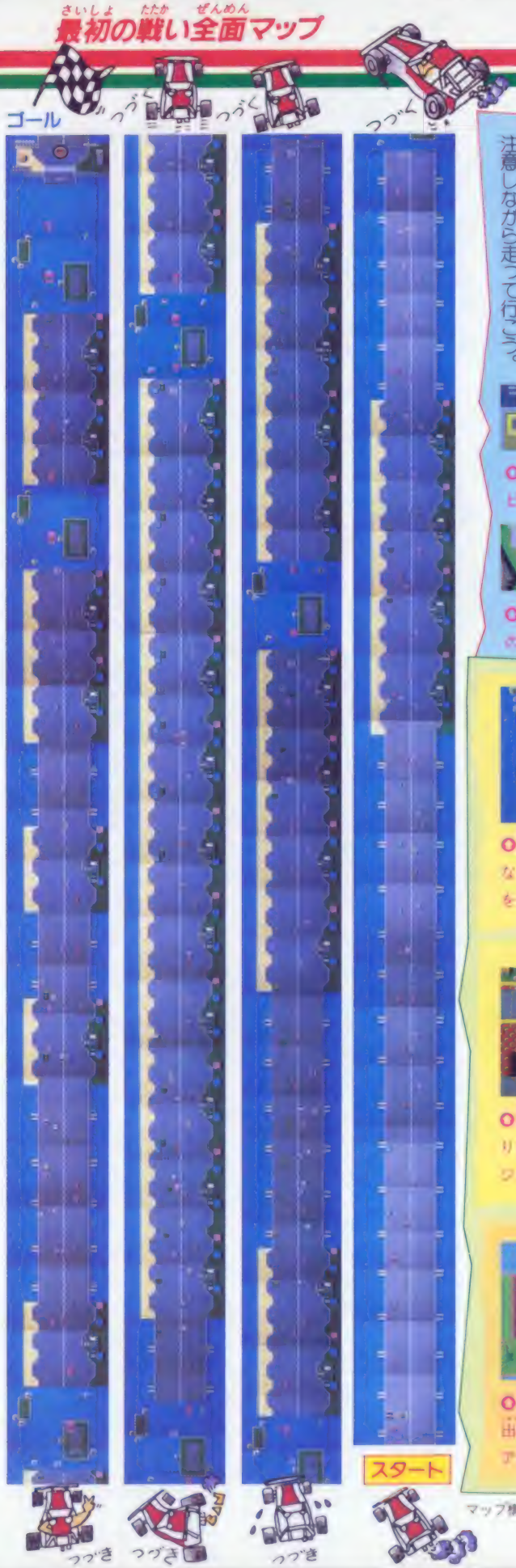

コースは全部で16コース。全面突破だGO!

コースは4つ種類があり、4つのコースをクリアすると1パターンクリアだ。1パターンごとに、彼女は助けを求めてくる。そして4パターン、つまり16コースクリアで、彼女と再会できるぞ。技を駆使してガンバロウ。

風景は4種類。すべてが波乱に富んでいるぞ

1コースクリアすることに風景は、海辺、街、田園、山と変わっていくぞ。ブラック軍団も色が違うヤツが出てくる。地形もまったく変わっているので、画面に注意しながら走って行こう。

○次は街中。ビルに注意!!

○最初は海辺を走って行く

○道路の中央の島に注意!!

○道路の中央の島に注意!!

行く手を遮る危険地帯&ゴール

走っていると、急に画面に危マークが出現することがある。これはもうすぐ道路が終わってしまうサインだ。ジャンプの用意をしよう。ジャンプでクリアしなければいけない所は、海、橋、空地、草原などだ。そしてゴールも、ジャンプでしかクリアできないようになっている。タイミングが合わないと、クリアは無理だから注意しよう。

○道路がとぎれて、海になっている。真ん中の島をジャンプしてみると…

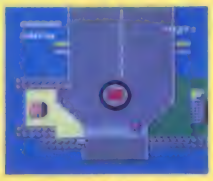
○これが海辺コースのゴールだ。最後のジャンプは難しいぜ

○道路を遮る橋。うっかりしていると、衝突だ。ジャンプをした後も注意

○街コースのゴール。チェッカーフラッグが待っているぞ

○道路の中央にトーンと出現する小島。技でクリアかジャンプでクリアか?

○田園コースのゴール前。家並みをジャンプでクリアしなければ!

○ナゼ道路に橋が?スリアクはできる?

○山コースのゴール。草原を一気にジャンプでクリアだ

マップ構成／村山成幸

namcot

SUPER XEVIOUS

スーパーゼビウス ガンプの謎

1M(メガ)ビットROM搭載

namcot

▲パッケージは原寸大

保存用ハードケース入 ¥4,900

ファミリー コンピュータ™ 用

カセット好評発売中。

全国の百貨店、量販店、玩具店でお買い求めください。

＊ファミリー コンピュータ™は任天堂の商標です。

© NAMCO. ALL RIGHTS RESERVED

歴史を変えるスーパーゼビウス

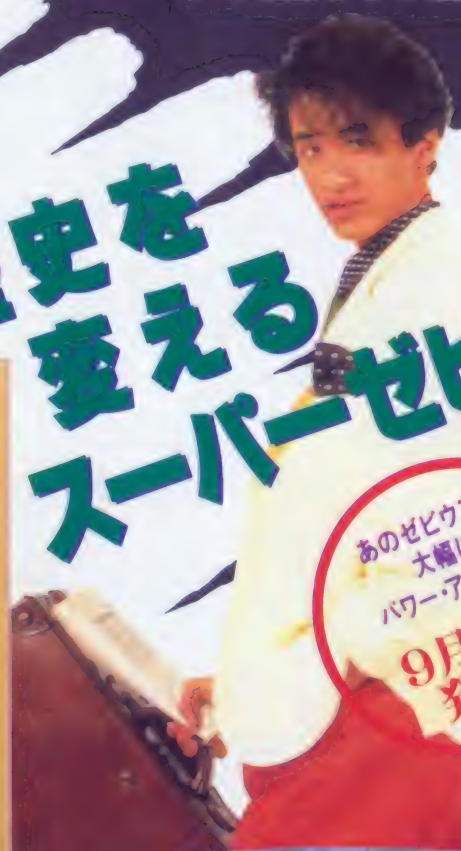

あのゼビウスが大幅にパワー・アップして

9月19日発売!

遠い日の記憶だろうか。ゼビウスの原作小説化と言って書かれたSF小説であったことを。そして最後の人工知脳コンピュータとホモサピエンスの戦いを描いたサイエンス ストーリーであったことを…。

最終兵器を駆使して、戦え、ソルバルウ!

ナムコット情報局

〈東京〉☎ 03-750-7700

8月から東京のナムコット情報局の電話番号が変わりました。

〈高松〉☎ 0878-31-7651

創世の(クリエイター)たちへ。

THE EARTH is a blue marine planet.
You will be a creator in the year 2001.
How can you survive in the Age of Great Voyages?

「遊び」をクリエイトする

株式会社 ナムコ

〒146 東京都大田区多摩川2—8—5

緊急指令！今すぐ死の宇宙島を脱出せよ!!

DISK SYSTEM
ファミリーコンピュータ ディスクシステム

新作ディスクソフト
10月下旬発売予定！
定価2,980円

デッド★ゾーン
DEAD ZONE

"わな"を突破！君の知性はコンピュータを超えるか!?

ある日突然、マリーが建設した最新型のスペース・コロニーで非常じたいが発生した。カークよ、ただちに出動せよ！婚約者マリーを救い、死の宇宙島から脱出するのだ!!

知性とスリルの静止画スペースアドベンチャー登場

いま、君の頭脳がショートするとき

DEAD ZONE 早いもの勝ちプレゼント

おなじみ早いもの勝ちプレゼントにキミも応募しよう!
先着順にステキな賞品をプレゼント!

★1等 どきどきぱーど(おもしろ目ざまし)…… 20名様
★2等 SUNSOFTオリジナルメモクラブ
(メモ付ミニ文房具)…… 1,000名様
★3等 SUNSOFTオリジナル下じき1,000名様

※くわしくはカセットの内ぶたに書いてありますのでご覧ください。
※当せん発表は賞品の発送をもってかえさせていただきます。

★ダブルチャンスもあるよ！
先着にもれた方の中から抽選で1,000名様にサンソフトオリジナル下じきをプレゼント。(但し)11月30日までに応募していただいた方。

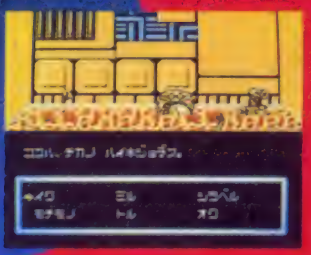

キミはもうチャレンジしたか!?大好評発売中のサンソフト・ラインナップ!

- 第1弾 スーパーアラビアン
- 第2弾 ルート16ターボ
- 第3弾 いっき
- 第4弾 アトランチスの謎
- 第5弾 かんしゃく玉なげカン太郎の 東海道五十三次

ファミリーコンピュータ・ファミコン『ファミリーコンピュータ・ファミコン』は任天堂の商標です。

SUNSOFT サン電子株式会社

本社 愛知県江南市古知野町朝日250番地 TEL.(0587)55-1120 〒483

ファミコンディスクで登場!!

子猫物語

The Adventures of Chatran

あのチャトランが、きみのファミコンで大活躍するよ。恋人(ネコ?)シロ子に出会うため、春・夏・秋・冬と四季を通じて大冒険しよう。カブトムシやモグラ、ウサギやヘビなどの敵がたくさんいるけれど、チャトランは頭がいいからだいじょうぶ。木になっているリンゴやミカン、タマゴなどをぶつけて敵をやっつけよう。HELPタマゴをとると友だちのブー助も助けに来てくれるのだ。だけど強敵ブラッキー(クマ)には気をつけよう。やつはなかなかてごわいぞ。がんばって、きみもシロ子に会おうね。

ファミリーコンピュータディスクシステム

L29 V5904(PNF-KOM) ¥2,900

●ファミリーコンピュータ(ファミコン)は任天堂の商標です

9月中旬発売予定

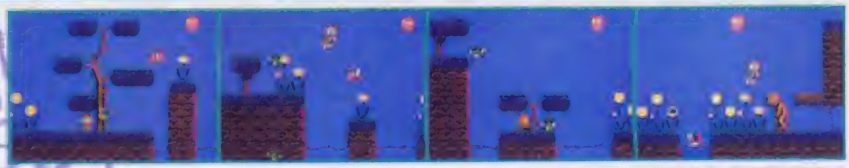

©子猫物語製作委員会

300画面にもおよぶ大アクション・アドベンチャー

待たせてゴメンね

スーパーピットフォール発売中!!

R55 V5903 ¥5,500

安心して遊べるPONYCAのソフト。充実した内容と良心的価格がポニカの誇です。

株式会社ポニー 〒102 東京都千代田区九段北4-1-3 日本ビルディング

TECMO

音の連射だ！

テクモ・ゲーム・ミュージック

●収録ゲーム・ミュージック
マイティボンジャック
ピンボール・アクション
ボンジャック
ソロモンの鍵
センジョウ
スーパー・スター・ウォーズ・アレンジ・バージョン
アリダイアン・ファイト
ガスラー
アルゴスの戦士
スイマー
ワールド・カップ
スターフォース
マイティボンジャック・アレンジ・バージョン

これでもか、これでもかとゲーム・ミュージックを発表してきたGMOレーベルも、いよいよ第6弾に突入だ。今回は、全国のゲーム少年・少女の皆んなからレコード化要望の声が高かったテクモの登場だよ。アーケード・ゲームはもちろんのこと、家庭用カセットとしても人気者の「マイティボンジャック」や「ソロモンの鍵」が入っている。さらに、なんと9月発売予定のゲーム「スーパー・スター・フォース」のアレンジ・バージョンも見のがせない。秋の夜長、このレコードを聴きながらゲームしてみないか。高得点確実だよ！

●譜面付●レコード、カセット9月25日発売●CD 10月25日発売

LP:ALR-22906 ¥2,200 CT:ALC-22906 ¥2,200 CD:28XA-95 ¥2,800

オリジナル・ゲーム・ミュージック・ディスコグラフィー。好評発売中だよ！

ビデオ・ゲーム・ミュージック
ゼビウス/ボスコニアン/パックマン/フォゾン/マッピー/リブルラブル/ディグ・ダグ/他全10曲●LP:YLR-20083 CT:YLC-20083 ¥2,800
namco

スーパーゼビウス(12インチ・シングル)
スーパー・ゼビウス/ギャプラス/ドルアーガの塔 ●YLR-12082 ¥1,200
namco

ザ・リターン・オブ・ビデオ・ゲーム・ミュージック
ディグ・ダグII/ドラゴン・バスター/メトロ・クロス/他全13曲●LP:ALR-22904 CT:ALC-22904 ¥2,200
namco

ザ・ベスト・オブ・ビデオ・ゲーム・ミュージック(CDのみ発売)
ゼビウス/ドルアーガの塔/リブルラブル/ディグ・ダグ/ギャラガ/フォゾン/他全17曲●32XA-88 ¥3,200
namco

コナミ・ゲーム・ミュージックVOL.1
ツインビー/グラディウス/ジャイラス/イー・アル・カンフー/プーヤン/他全10曲●LP:ALR-22902 CT:ALC-22902 ¥2,200 CD:28XA-85 ¥2,800
©Konami

ハドソン・ゲーム・ミュージック
スターソルジャー/バイナリィランド/チャンピオンシップ・ロードランナー/他全12曲●LP:ALR-22903 CT:ALC-22903 ¥2,200 CD:28XA-87 ¥2,800
HUDSON SOFT

スターソルジャー・アレンジ・バージョン(シングル)
スターソルジャー・アレンジ・バージョン・チャンピオンシップ・ロードランナー・アレンジ・バージョン●ALR-706 ¥700
HUDSON SOFT

カプコン・ゲーム・ミュージック
魔界村/1942/戦場の狼/ガン・スモーク/エグゼドエグゼス/他全11曲●LP:ALR-22905 CT:ALC-22905 ¥2,200 CD:28XA-94 ¥2,800(CDのみ9月25日発売)
CAPCOM

コナミ・ゲーム・ミュージックVOL.2
ギャラクティックウォーリアーズ/グーニーズ/大列車強盗/他全11曲●LP:ALR-22904 CT:ALC-22904 ¥2,200 CD:28XA-86 ¥2,800(CDのみ9月25日発売)
©Konami

Alfa™
アルファレコード株式会社
東急文化村 アーク・ヒルズ内

GMOレーベルからのお知らせ！
GMOレーベルではゲーム・ミュージックな演奏する個人、グループをさがしている。デモ・テープと君(たち)の写真・経歴をアルファレコードまでドンドン送ってほしい。期待してるぞ!!ただし、送ってもらったテープ、写真などは返却できないので、ソコントコあらかじめ了解してね。〒108東京都港区芝浦4-5-39
アルファレコード㈱GMO係

アイレムのファミリーコンピュータ用ゲーム・カートリッジ

アイレム・パーティ irem

地球沈没!!

オトト星人から人類を救え!!

新発売

海底救助船

SQOON スクーン

TM

1986年、オトト星人の地球侵略はすでに始まっていた。次々と海底に沈む都市、襲いかかる大津波。地球防衛軍も壊滅。地球を救えるのは海底救助船「スクーン」ただ一隻。オトト星人とその手先を倒し、海底ドームに捕われている人類を救出できるか!? 地球を人類の手に戻せるか!? 急げ「スクーン」!/魔の手は君のそばにも迫ってきている。

スクーン IF-04 希望小売価格 4,900円

スクーン手帳・3,000名にプレゼント!!

海底救助船の名前は?

□Q□□N

左の□に入るアルファベットを官製ハガキに書いて住所・氏名・年令・学年を明記の上、〒561 豊中南郵便局私書箱第40号DMS「スクーン手帳・プレゼント」係までお送り下さい。抽選で完全攻略本「スクーン手帳」を3,000名様にプレゼントします。●昭和61年10月15日メ切り(当日消印有効)●発表は発送をもってかえさせていただきます。

※開発の都合上、ゲーム内容を一部変更することがありますのでご了承ください
ファミリーコンピュータ™は任天堂の商標です
© 1986 IREM CORP. Licensed from HOME DATE

アイレム・パーティの住所・電話が変わりました。

アイレム販売株式会社
〒550 大阪市西区西本町1-11-9 岡本興産ビル
☎06(534)1060 アイレム・パーティ係 © IREM CORP.

よろしく!! 伊東四朗です。

あの話題のSFX映画「ラビリンス」のファミコンカセット。
きみもワクワク・ハラハラのアクション&アドベンチャー!
ゲームにチャレンジしてみないか。

当てよう!

ファミコンカセット

プレゼント

豪華SFX映画「ラビリンス」の世界が
ぎっしり詰まった
ファミコンカセット
抽選で4,000人の方に

これからは、ラビリンスだ!

TOKUMA SOFT

白子のり外袋マーク合計300円以上を一口として

おいしく食べて
ドーンと当てよう!

白子のり レジャーシーズンまっさかり
秋一番のりのりキャンペーン

キャンペーン期間
9/1月⇒10/31金

●白子のりマークをドンドン送ってね。

白子のり商品どれでも合計300円以上を一口とし、外袋の白子のりマークを切り取って封筒に入れ、住所・氏名・年齢・学年を書いて送ってください。抽選で4,000人のみんなに、あの話題の映画「ラビリンス」のファミコンカセットをプレゼントします。発表は11月中旬予定。なお賞品の発送をもって発表にかえさせていただきます。

■送り先 〒103-91 東京都中央区日本橋郵便局私書箱271号(K.S)
白子のり「秋一番のりのりキャンペーン」プレゼント係

■お問い合わせ(テレフォンサービス)
(03)632-6331

■図のように、商品外袋の白子のりマークをハサミで切り取ってお送り下さい。

Labyrinth™ ラビリンス

© 1986 TOKUMA SHOTEN PUBLISHING CO., LTD. TM & © 1986 Henson Associates, Inc. All rights reserved.

9月1日より全国一斉発売

新鮮なのりをたっぷり使った
白子のり
お茶漬けサラサラもよろしく

白子のり

この広告は8月1日現在のものです。

JF-10

うる星やつら

ラムのウエディングベル

ファミリーコンピュータ™用カセットシリーズ

●カワユイ幼稚園時代のラムちゃんを
君の手で現代までつれもどせ！
小学生・中学生と次々ワープ
そして未来の世界は？

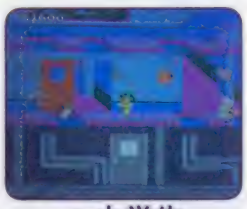

▲小学生

▲中学生

やっと救ったさくら姫は、なんと替え玉であった。
再び姫を救いに旅立つじゃじゃ丸くんふしがパワーアップされた妖怪軍団や四天王、そして強敵なまず太夫が行手をはばむ！はたして無事に姫を救い出すことができるのか？

近日発売!!

いよいよ
うちの
出番だっちゃね!!

●好評発売中！

JF-09 じゃじゃ丸の大冒険

¥4,900

©高橋留美子／小学館・キティ・フジテレビ
ファミリーコンピュータ™は任天堂の商標です。

頭を科学する

JALECCO® 株式会社ジャレコ

（本　社）東京都世田谷区上用賀5－24－9 〒158
TEL.03-420-2271(代表)
（大　阪）大阪市東区横堀1-35 横堀クリスビル1F 〒541
TEL.06-203-0081

ジョイシリーズ
楽しさの、ABCです。

楽しみをどんどん大きくするため、点とり虫は日夜努力を重ねている。そして、いま、ついに、これが点とり虫の仲間たちだ。ジョイボール、ジョイペアにつづき新人のジョイレーダーも加わって、ますますゲームを面白くするぞ。さあ、どうだ。君も縦横無尽の快楽を体験してみよう。

A

君のファミコンとテレビがワイヤレスになる!!

JOY RADAR

ワイヤレスパック〈ジョイレーダー〉
¥5,500 新発売

最先端のゲームを楽しむなら、新登場のジョイレーダーを使おう。これを君のファミコンにつけるだけで、なんとテレビへ電波がピッピッと飛ぶのだ。もうファミコンとテレビをつなぐ、めんどうな配線も、コードもいらない。いつでも好きな時、好きな場所でゲームが楽しめるぞ。新兵器のジョイレーダーで、仲間を一歩リードしよう。

●ジョイレーダーはツインファミコンには使用できません。 ●UHFのついていないテレビには使用できません。 ●スイッチは1Hの①または②チャンネルでご使用ください。

B

JOYBALL

ファミコン専用コントローラ〈ジョイボール〉

1秒間に15発、連射高得点を楽しむならジョイボールにおまかせ。手のひら操作のボールだから操作もラクラク、腕に自信がつくぞ。

C

JOYPAIR

2人用アダプタ〈ジョイペア〉

友だちといっしょにエキサイトするなら、コレ。楽しさが2倍になるぞ。

みんなファミリーコンピュータ専用

株式会社 HAL研究所
〒101 東京都千代田区神田錦町2-6-5 OS'85ビル5F TEL.03-252-6344

●〈ジョイレーダー〉〈ジョイペア〉〈ジョイゲーム〉は任天堂の許可に基づき製造・販売しています。
●ファミリーコンピュータ・ファミコンは任天堂の登録です。●特許・意匠登録・登録申請済

改良のため、製品の仕様を予告なく変更する場合があります。

Q·B·Bチーズ

キャンディータイプチーズ

おいしさプラス楽しさいっぱい!!

毎月抽選で1,000名
合計4,000名さま

スーパーマリオブラザーズ™2

ファミコン・ディスクカード プレゼント!

最終締切—61年12月31日(当日消印有効)

●応募方法　Q·B·Bキャンディータイプチーズ55g・170g入りパッケージの裏面についている「マリオマーク」を2枚1口として、応募ハガキ又は官製ハガキにしっかりと貼り、住所・氏名・年令・電話番号をご記入のうえ下記あてご応募ください。
※お1人様何口でもご応募できます。

●あて先　〒651 神戸市中央区坂口通1丁目3番13号
六甲バター株式会社
「Q·B·Bファミコンプレゼント」係

●しめ切り　しめ切日は毎月末日(到着分)。最終しめ切りは、61年12月31日(当日消印有効)です。

●当せん発表　厳正に抽選の上、ご当選者には賞品の発送をもって発表にかえさせていただきます。

「マリオマーク」は、キャンディータイプチーズ55gに1枚・170gに2枚ついています。

© 1986 Nintendo

君のファミコンを洗え！

画面がきたない。音が出にくい。画面が出にくい。
そんなときに、ファミコンクリーナー「おそうじ探偵君」で、
バッチリ・クリーニング。これで、君のファミコンは、いつもピカ、ピカなのだ!!

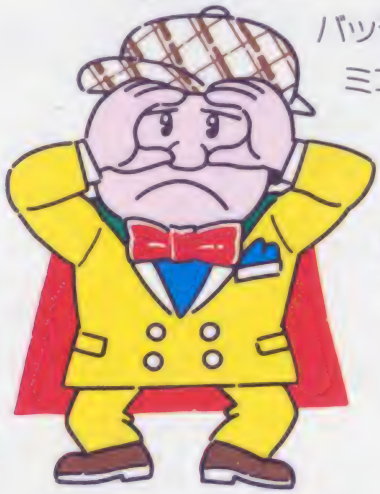

画面がきたない？
テレビゲームの画面の一部が欠けたり、画面がよごれていたり、画面がはっきりしないときに。

画面が出にくい？
スタートボタンを押しても、画面が出てこなかったり、途中で画面が消えてしまったときに。

音が出にくい？
音がとぎれたり、音がまったく出てこないときに。

ファミコンクリーナー「おそうじ探偵君」で事件は解決！

パルテック　ファミコンクリーナー

おそうじ探偵君

ファミコンクリーナー「おそうじ探偵君」
FC-100（クリーニング液VF-1付）
¥680

■お求めは、
各有名デパート、玩具店
及び電気店へどうぞ。

新発売

こんなに汚れがとれる
①クリーナーのフエルト部分にクリーニング液を十分に含ませます。
②カセット本体の差し込み口に入れ、左右に動かして汚れを拭きとります。

こんなに汚れがとれる
①クリーナーの布部分にクリーニング液を十分に含ませます。
②ファミコンの差し込み口に垂直に差し込んで、汚れを拭きとります。
＊汚れた布部分は回転させてきれいな面でも何回もクリーニングできます。

発売元　株式会社 PALTEC
〒164 東京都中野区南台５－25－６ 真和ビル２F ☎(03)380－8101
〒532 大阪市淀川区東三国６丁目17番15号 ☎(06)399－7361

KONAMI

FAMILY COMPUTER
DISK SYSTEM
ファミリーコンピュータ ディスクシステム

出た。

ついに ディスクカードの第一弾。

まもなく発売。期待していいよ。

悪魔城 ドラキュラ™

悪の支配は
もう、たくさんだ。

魔王ドラキュラが支配するヨーロッパの小国。英雄クリスファーの血を引くビーターが、悪を倒すためにたった一人で立ちあがる。武器は、不思議な力を秘めたムチ。
さぁー急ごう、ドラキュラ城へ。悪の支配から国を守るため。

グワハッハッ 元祖2Mビットだ マイッタか。

がんばれゴエモン! からくり道中™

ゴエモン特製テレホンカード。
毎週100名様、
合計800名様にプレゼント。

1周目の「肥後国」をクリアして秘密の呪文を出そう。抽選で800名様に「ゴエモン・テレホンカード」をプレゼント。官製ハガキに呪文・得点・住所・名前・年令を書いて下記あてに送ってネ。締め切りは昭和61年10月31日。当選者の発表は、発送をもってかえさせていただきます。

コナミ株式会社 ゴエモン係

エントレスキャンペーン'86実施中!!

好評発売中!

¥5,300

C KONAMI 1986

コナミ株式会社

*ファミリーコンピュータ用カセットは、通信販売していません。

ファミリーコンピュータ™

ゴーストバスターズ™

主人公は君。まず、車をうまくあやつって街を占領した幽霊を退治しに行こう。
お金をためてSHOPへ行けば強い道具を買うことができるぞ。
PKエネルギーが増えすぎると……恐怖のマシュマロマンアタック!

9月25日発売予定

君は伝説の魔王ゴーザを倒せるか?

これが噂のマネーアドベンチャーゲーム,
ゴーストバスターズ!

商品番号 GTS-GB
標準小売価格 4,500円

※画面は開発中のもので変更する事があります。

GHOSTBUSTERS is a trademark of Columbia Pictures Industries, Inc.
©1984 Columbia Pictures Industries, Inc.
©1984 Golden Torch Music Corp and Raydiola Music Corp.
Original Program and Concept ©1984 Activision Inc.
Code for NINTENDO FAMILY COMPUTER ©1986 TOKUMA SHOTEN PUBLISHING CO., LTD.

ファミリーコンピュータ・ファミコン™は任天堂の商標です。

★好評発売中★

超浮遊要塞
EXED EXES™
エグゼド エグゼス

商品番号 GTS-EE
標準小売価格 5,200円

Lot Lot™
ロットロット

商品番号 GTS-LL
標準小売価格 5,200円

●製作・発売元…㈱徳間書店 ●販売元…㈱徳間コミュニケーションズ PHONE 03(591)9161

TOKUMA SOFT

DEMI

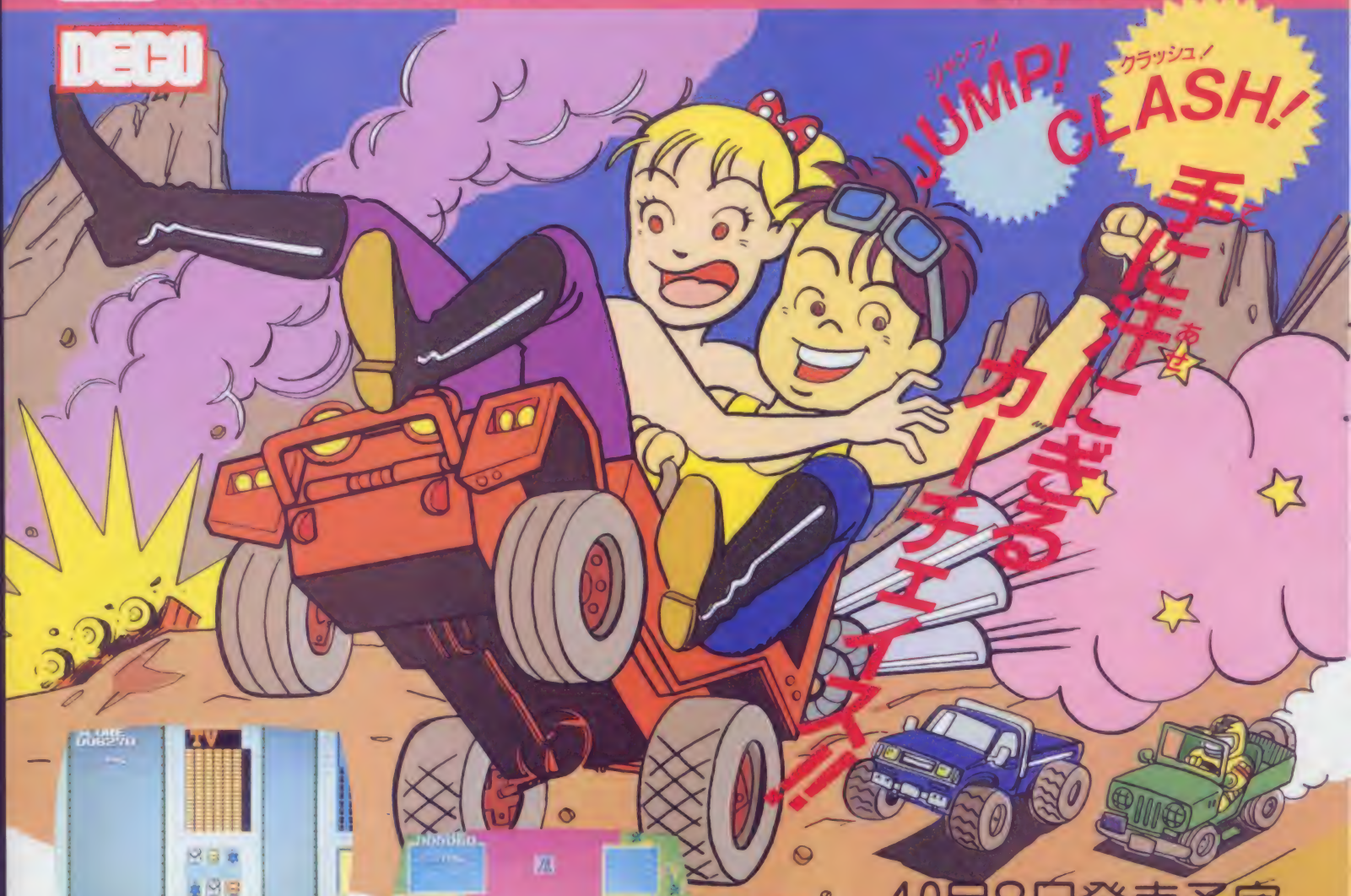

10月8日発売予定

Buggy Popper T.M.

バギー・ポッパー

彼女とドライブ中、悪漢に襲われた君は、彼女を連れ去られてしまう。君は、彼女を救い出すため愛車「バギー・ポッパー」のアクセルを踏み込み、悪の集団「ブラック軍団」を追走する。君のテクニックで無事彼女を助け出すことができるか。

B-ウイング

つぎつぎと襲いかかる敵。行く手をはばむ浮遊要塞の群。宇宙に飛びたったスーパーメカFX-1号は、奪われたウイングをとりもどし 重機動要塞「ゴプナス」と戦う。決め手は10種類のウイングだ。

希望小売価格
¥4,900

DEMI 未来を創造する、電子技術の
データイースト株式会社
〒167 東京都杉並区南荻窪4-41-10 データイーストビル TEL03-332-1875

〈注意〉違法性が極めて強い、ファミコンカセットのダビング機が出ていますが、このプログラムは絶対にコピーできません。

発売日	対応機種	メディア	価格
10月6日	XIC/F/Turbo	5インチ2D	¥6,800
10月18日	PC-9801F/VF	5インチ2DD	¥6,800
	PC-9801M/VM	5インチ2HD	¥6,800
	PC-9801U2	3.5インチ2DD	¥6,800
10月30日	PC-8801SR FR MR専用	5インチ2D	¥6,800

通信販売 送料無料

▶通信販売ご希望の方は、品名・機種名・住所・氏名・電話番号を明記の上、現金書留で日本ファルコム・FCマガジン係までお申込みください。

スタッフ募集

- パソコン・ファミコンゲームソフトの企画・制作
- アミューズメント商品の企画・制作　正社員およびアルバイト
- 出版(編集・執筆・企画・制作)
- 音楽担当(ゲームミュージックの作編曲・効果音の作成他)

Falcom
日本ファルコム株式会社
〒190 東京都立川市柴崎町2-2-19 カトーヒル
TEL.0425(27)6501代)

徳間コミュニケーションズ特別企画

ファミコン Goods

通信販売

●ファミコンのビューアは、任天堂株式会社製です。上記の商品番号をご確認下さい。

¥3,980〈TH-101〉

ジョイボール

ファミリーキング

①タイプⅠ（1人用）
¥3,980〈TS-101〉
②タイプⅡ（2人目用）
¥3,800〈TS-102〉

※タイプⅡは、タイプⅠに接続してご使用になれます（アダプターはいりません。）

スーパーマリオブラザーズ クッションケット

各¥4,000
（120×145cm、アクリル100%）
①赤色〈TM-122〉 ②青色〈TM-123〉

スーパーマリオブラザーズ スーパービッグ・ベル・クォーツ目ざまし時計

各¥4,500

写真の商品（黄色〈TT-106〉）の他に、赤色〈TT-107〉もあります。

ジュニアタオルケット

（130×190cm、綿100%）
各¥3,800
（①スーパーマリオブラザーズ〈TM-101〉 ②スパルタンX〈TM-102〉 ③エキサイトバイク〈TM-103〉）

ジュニア毛布

（140×100cm、アクリル100%）
各¥4,500
（①サッカー〈TM-104〉 ②F-1レース〈TM-105〉 ③マリオブラザーズ〈TM-106〉 ④スーパーマリオブラザーズ〈TM-121〉）

スーパーマリオブラザーズ クォーツ掛時計

各¥2,980

写真の商品（赤色〈TT-104〉）の他に、黒色〈TT-105〉もあります。

スーパーマリオブラザーズ タオル4点セット

¥3,300〈TM-107〉いずれも綿100%

バスタオル 60×118cm
スポーツタオル 40×105cm
フェイスタオル 33×80cm
ミニタオル 33×33cm

ファミコン収納台 ファミコン・ランド

¥5,980〈TE-101〉
ファミコンソフト専用収納トレー付

購入方法

〈お問い合せ〉時間3:00～5:00
〈ファミコングッズ係〉TEL 03-501-5308（直通）
03-591-9161（代表）

キリトリ線

申し込み書（ファミコン9/19）　　通信販売期間10月15日まで

氏名	保護者名（申し込み者が15歳未満の場合）㊞	性別 男・女
住所 〒　TEL.		年齢 歳

商品名	商品番号	個数	品代	送料	合計金額
				700円 ※送料は、10,000円以上購入の場合は無料です。	

●申し込みは、他の用紙でも結構です。ボールペン等ではっきりお書き下さい。

キリトリ線

★購入希望の方は、左記の申し込み用紙に商品名、商品番号、個数と必要事項を記入し、品代、送料の合計金額を同封の上、必ず現金書留で送って下さい。
★送料は購入額合計1万円以下の場合は700円です。ただし1万円以上の場合は無料となります。（送料には、郵送料と梱包料が含まれています）
★現金書留以外の送金方法（普通郵便、切手、為替など）では、不明の際、責任を負えませんので受付け致しません。
★品物は、現金書留到着後、約1～2週間でお届け致します。
★受付は、在庫がなくなり次第、締切ります。尚、品切れの場合は、品代、送料共に返金させていただきます。
★万一、商品が不良の場合は商品到着後7日以内に返品下さい。尚、返送料は当社にて負担致します。

申し込み先
〒105 東京都港区新橋1－18－21
㈱徳間コミュニケーションズ
FCMファミコングッズ9/19係

9月中旬堂々発売!!

SPACEHUNTER

スペースハンター

小惑星首領の抹殺指令。

サイボーグNo.0003719

アルティアナ。ハンキュクション

マッサツシレイ。ダイチニフッノ

ショウメツセイニムケテ

ホシタテ。アルティアナ

アルティアナ、君はいまどの星で闘っているのか…。

主人公:アルティアナ

宇宙暦0230年、反逆者は行動を開始した。君はアルティアナと一体化できるか!!激闘のロールプレイング。

せいれき2199年、人類は、ついに核せんそうというあやまちをおかした。そして地球は9つにぶんれつした。うちゅうれき0230年7人のサイボーグが反逆をおこし、ぶんれつした小惑星に身をかくした。

★ゾーバリアのボス
シャドウ

★フレキシドのボス
ファイレックス

★アクアネットのボス
ウォータックス

★アスペスターのボス
ストーミル

★ソリティアのボス
アイスレム

★セミュフのボス
ガスゾーム

KEMCO

任天堂 ファミリーコンピュータ™用
ゲーム・カートリッジ 希望小売価格4,900円

ファミリーコンピュータ・ファミコンは任天堂の商標です。

(ご注意)
違法性が極めて強い、ファミコンカセットのダビング機が出ていますが、このプログラムは絶対にコピーできません。

KEMCO
コトブキシステム株式会社
本社 東京都千代田区大手町2丁目6番2号 日本ビル6F5号区 〒100
呉事業所 呉市本通2丁目1番23号
〒737 TEL (0823) 21-3300

光介が
好きな人はただ1人……

あこがれてエンジェル!

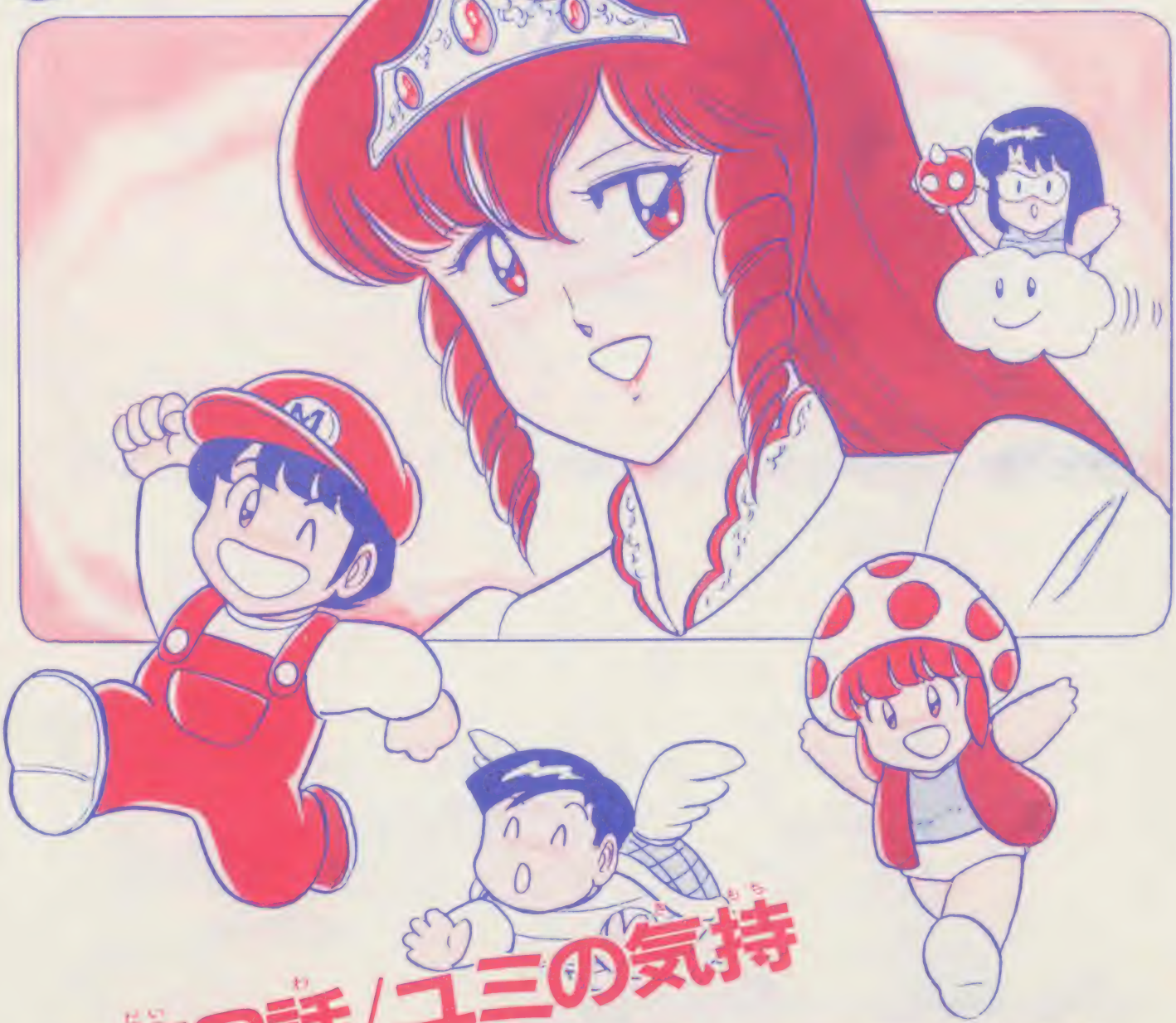

第2話/ユミの気持

みなづき由宇

〈ウル技エンジェル〉ファミコン大会の女王。6連覇の記録を保持

〈内藤光介〉桜中学の1年生。ウル技エンジェルに勝つことが夢だ

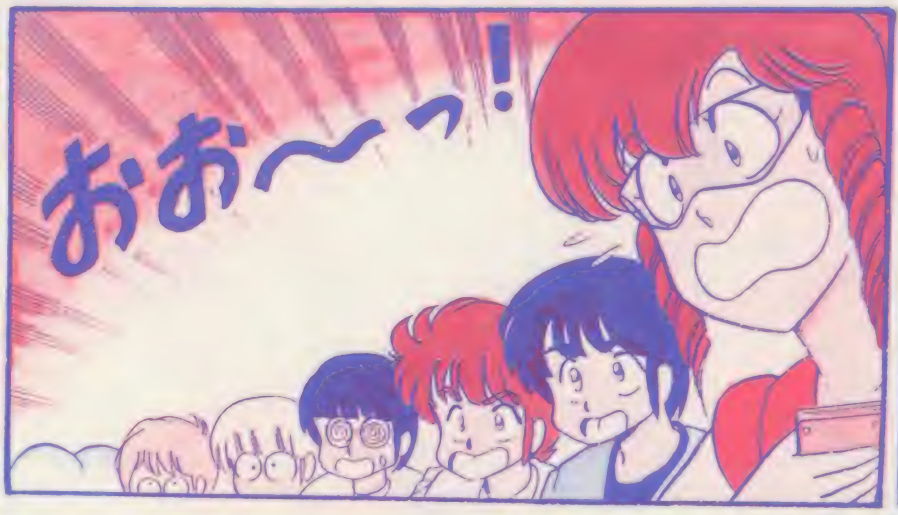

〈姫岡ユミ〉光介のクラスメイト。とっても勝ち気なのだが……
ぼく
あなたに
ずっと
あこがれて
たんです
こ、
光介くん
……
ポッ
えっ？
お〜〜い
新しいソフト
買ってきた
ぞ——っ!!
あ〜〜っ!!
わ〜〜っ!!
なんだ
二人とも
そーゆう
関係だった
のか……
ちがうっ！
誤解だって
ばーっ!!

〈丸山アトシ〉ちょっとドジだけど、それがトリエの明るいコ

あの〜
河野先生……
あたし
テニスやったこと
ないんですけど……
いや〜
なかなか
キマッてるじゃ
ないですか
技野先生なら
きっと早く
上達しますよ
でも
あたし
ファミコン
クラブの
顧問なんです
ほかのクラブで
遊んでる
わけには……
これからは
アウトドアの
時代です
部屋に
閉じこもって
ファミコンばかり
やっていては
美容によく
ありませんよ
はあ……

〈技野京子〉 桜中学の美人英語教師。実はファミコンに目がない

〈河野健一〉 熱血体育教師でテニス部の顧問。ちょっぴり強引

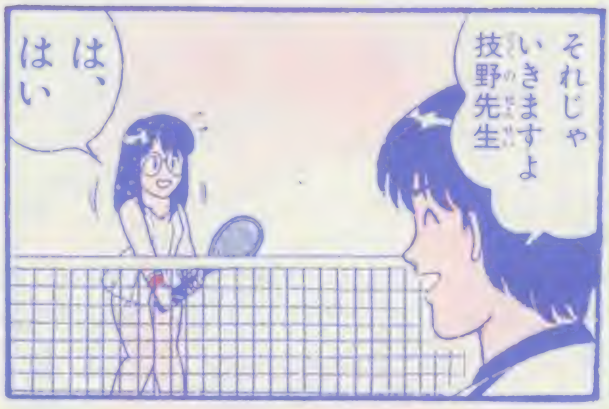

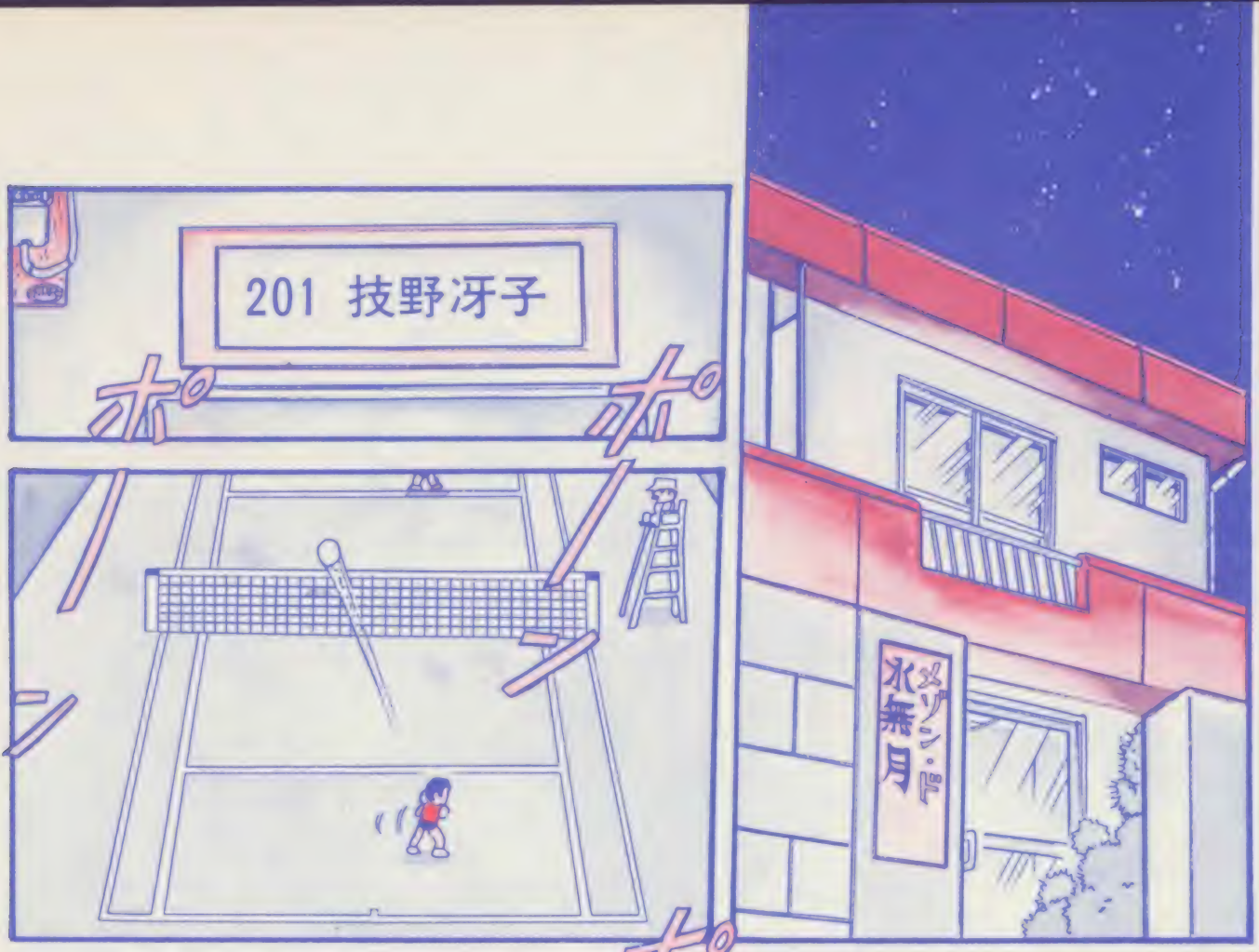
201 技野冴子
ポ
ポ
ン
メゾン・ド
水無月

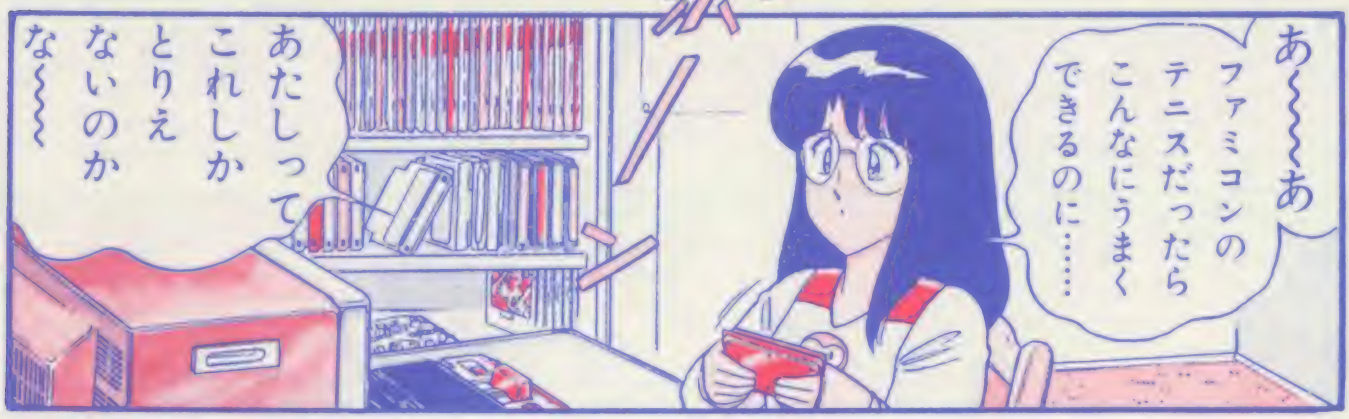
あ〜〜あ
ファミコンのテニスだったらこんなにうまくできるのに……
あたしってこれしかとりえないのかな〜〜

ピンポーン!
はい!
だれかしらこんな時間に

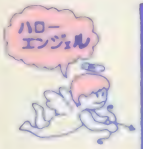

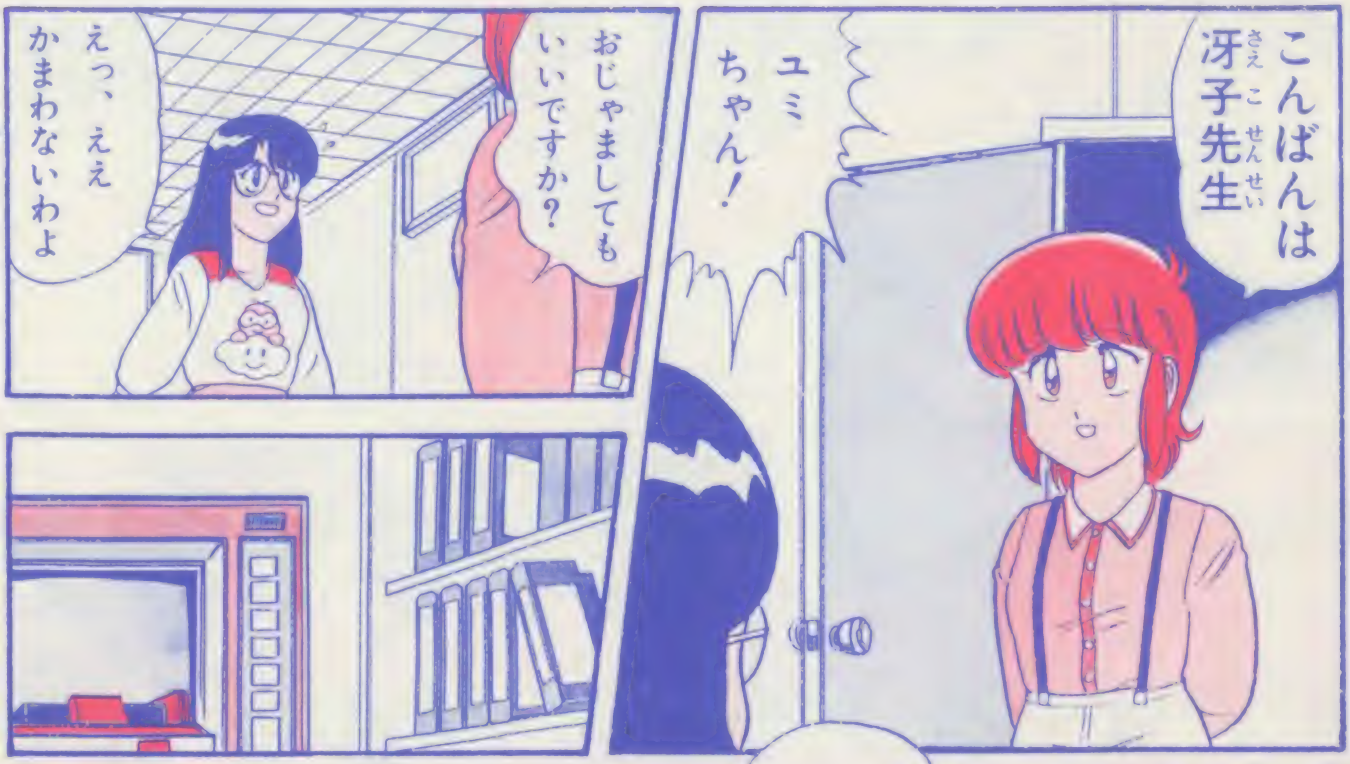

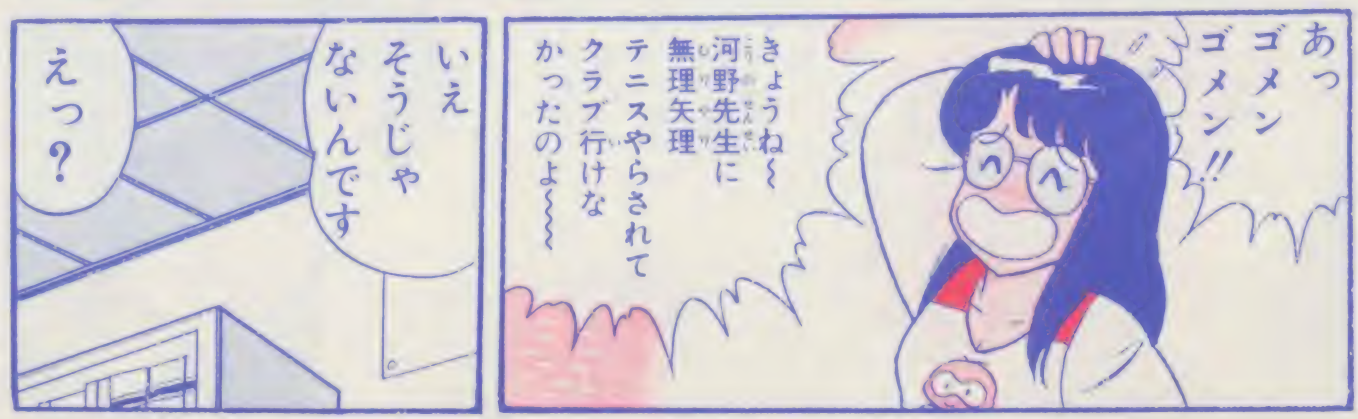

〈お便り紹介〉「あこがれてエンジェル!」楽しく読ませてもらいました。ところで疑問があります。冴子先生はいつも太ももにカセットを隠しているのでしょうか。あんなカッコウだと歩きにくいと思うんですが……。でもボクは、かわいい冴子先生が好きです。ウチの学校にもああいう先生ほしいな。(神奈川県/松井雄二クン)

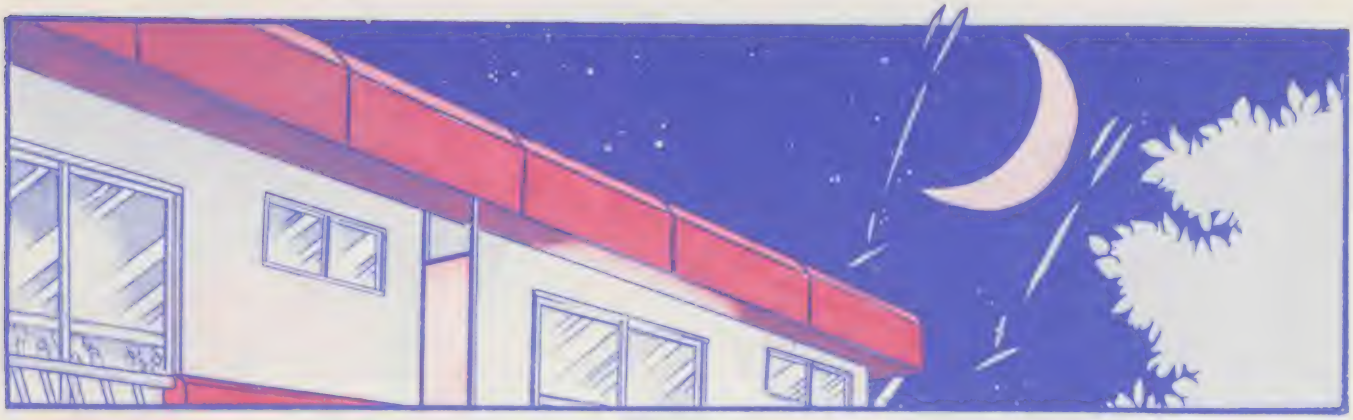

なるほどね〜〜〜
光介くんがウル技エンジェルのことばかり……

あたしなんてファミコンヘタだからぜんぜん相手にされないんです

でもね最初からうまい人なんてどこにもいないものよ
ユミちゃんだって努力すれば……

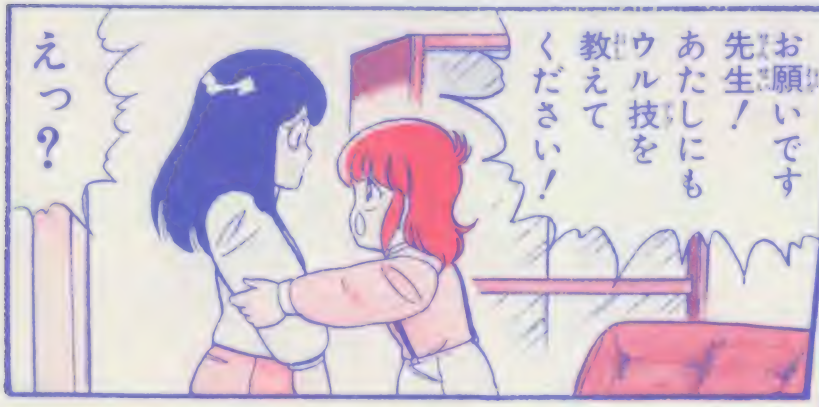
お願いです先生！あたしにもウル技を教えてください！
えっ？

あたしもウル技エンジェルのようになりたいんです!!

ハローエンジェル

〈認定!〉どーもウル技ありがとうね! エンジェル、こういう技を送ってもらえるとありがたいわ。でも、冴子先生に取られちゃったのがちょっぴりショックだけどね。だけど、わたしにはもっとすごい技があるからいいや。ハガキをくれた倉光クンには情報技の認定書をあげちゃうね!

そうすれば光介くんだって…

わかったわ教えてあげる!

えっホントですか!?

でもこの事はみんなにないしょね!

こうして冴子先生の秘密特訓が始まった

テクニックをみがくにはマリオ2が最適よ!

スーパーマリオブラザーズ2

NINTENDO

ラッパ ラッパ ラッパ

あーっ! またクッパにやられちゃった

うぅ〜〜ん ユミちゃんはどうもクッパが苦手のようね

それじゃいい事教えてあげる

えっ?

まずD－4で1匹目のクッパのあとに出てくるゲッソーを倒さずに2匹目のクッパのいる所まで連れてくる

すると2匹目のクッパがいないので簡単にクリアーできるのよ

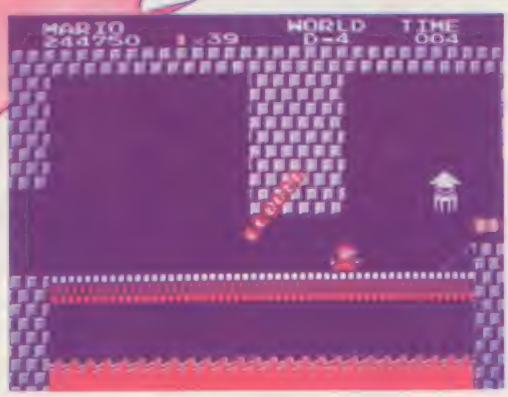

へえ～～～

山口県／倉光修ファン

でもあたしそんなワールドまでいけないな～～～

だいじょうぶ毎日練習すればきっと行けるようになるわよ

よーしがんばるぞ――っ!!

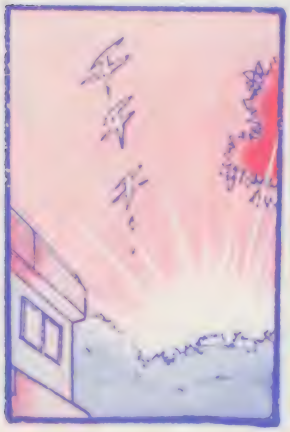

しかしその日以来2人は学校で〝眠り姫〟と呼ばれるのであった……

※次回では光介とユミが対決!?　そして意外な事実が……

〈レター送って〉ねーねー、みんな！　ドッチャリとウル技やファン・レター送ってね。エンジェルも光介も牙子先生も楽しみにしているからね。もちろん、みなづき先生へのお便りも募集してるわよ。あて先は、ウル技の宛先と同じで「あこがれてエンジェル！」係まで。よろしくね！

イラスト／ED社

必勝アイテムマップで、
向かうところ敵無し

キングスナイト完全攻略法

巨大な洞くつの
はしからはしまですべて紹介

スーパー
ピットフォール 完全 マップ

地下シェルターも
これでバッチリわかる!

戦場の狼エリア1~2 完全必勝法

3大ゲームをマップで攻略!!

ここから77ページまでは本をタテにして読んでネ

完全攻略 キングスナイト

こいつがあればほとんど無敵

フォーメーションロールプレイングって知ってるかい？ まだ誰も体験したことがなかった、まったく新しいタイプのゲームだ。

4人の主人公たちが、それぞれのステージをクリアして、ステージ5に集まってくる。しかも各ステージクリアの成績が、最後の勝敗を左右するんだ。こんなゲーム見たことない？ 心配御無用！ これから、キングスナイトのすべてを完全に解きあかすゾ。

ステージ5に集結！ ドラゴンを倒せ

4人の勇者のうち、自分のステージをクリアできた者だけが、ステージ5に集まり、フォーメーションを組んで、ドラゴンと戦う

●敗者復活！

ゲームオーバーしたら、セレクトボタンだ。上の画面の▷を十字ボタンで動かし、Ⓐボタン、スタートで、弱い奴だけやりなおそう。

1・2・3・4ステージでアイテムを集めろ

1～4ステージでは、アイテムを集めることがなにより肝心だ。集めたアイテムの数が、そのまま、ステージ5に進むときのレベルになっている。

また、ステージクリアしたときの4人の体力の平均が、ステージ5での体力になるぞ。

●山・森・島を崩せ!

アイテムは、山や島、木の下に隠されている。山や木を撃って、アイテムを探し出せ。

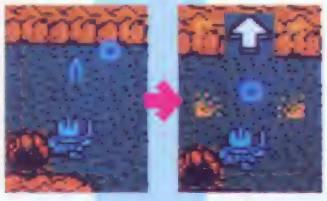

○さて、この山の下には何が？　○UPを発見。さっそく取ろうっと

●パワーアップアイテム&パーツアイテム

勇者がステージをクリアすると、クリア成績が表示される。ウエポン、シールド、スピード、ジャンプの4種類のアイテムを全部取ると、レベル20だ。下の4つの星は、ステージ5で、勇者の魔法を使うために必要なパーツアイテムを取っていることを示している。

○トビーの魔法に必要　○レイジャックの魔法

○カリバの魔法に必要　○バルーサの魔法に必要

○勇者の武器が、連射、威力2倍、3倍と変わる

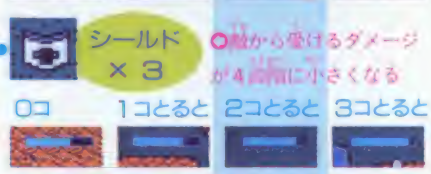

○敵から受けるダメージが4段階に小さくなる

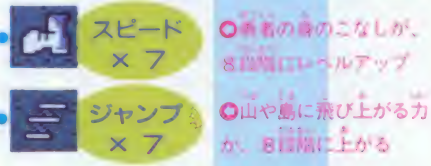

○勇者の身のこなしが、8段階にレベルアップ

○山や島に飛び上がる力が、8段階に上がる

●体力UP&DOWN

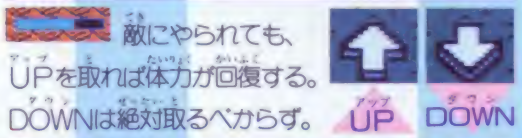

敵にやられても、UPを取れば体力が回復する。DOWNは絶対取るべからず。

●スペシャルアイテム

ステージ1とステージ4にだけある、特別なアイテム。これを取ると、ステージクリアが断然ラクになる。

©スクウェア

ステージ1

キングスナイトのトップをかざるのはレイジャックだ。ヨロイで身をかため準備OK。スタート時には、スピードのアイテムを1つ持ったレベル1。これからアイテムを集めて、レベル20をめざすのだ。さあ、いくぞ。

モノリスの迷路もこわくない

モノリスはレイジャックが前に進むにつれて現れ、レイジャックの行く手をはばむ。いわば迷路と化してしまうのだ。ただ前進するだけでは、袋小路から出れなくなってしまう。

ここでは左の山にあるスペシャルアイテムを取ろう。迷路の全体がわかって、楽にクリアできるぜ。

やっとみつけた安全地帯

海の中っていうのは、一生懸命に撃っても敵に当たらないし、また敵の攻撃もかわしにくくてタイヘンだよね。だから、ここは下手に動かないで、画面の左上のすみにいよう。敵にやられない安全地帯なのさ。

記号の説明

- Aパーツ
- Bパーツ
- Cパーツ
- Dパーツ
- UP
- DOWN
- ジャンプ
- シールド
- スピード
- ウェポン
- モノリス
- スペシャルアイテム
- 落とし穴
- 地下入口 出口

敵キャラ

順序があるんだぜい

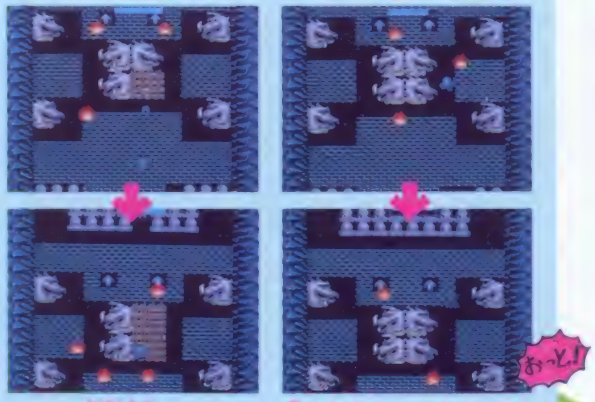

○まずはこの1個を倒す。そうすれば安全地帯ができる

○ありあり、これはちょっとエポーというものじゃない？

○そして安全地帯にいながら残り1個をやっつければOK

○いやんこっちゃない、こんなにあっさり死ぬなんて

ステージ1の地下迷宮の難所は、なんといってもドラゴンの像だ。ここではまず中央に4個あるうちの手前の1つを倒す。すると安全地帯ができるから、そこに入って次のドラゴンの像を倒せば楽だぜ。

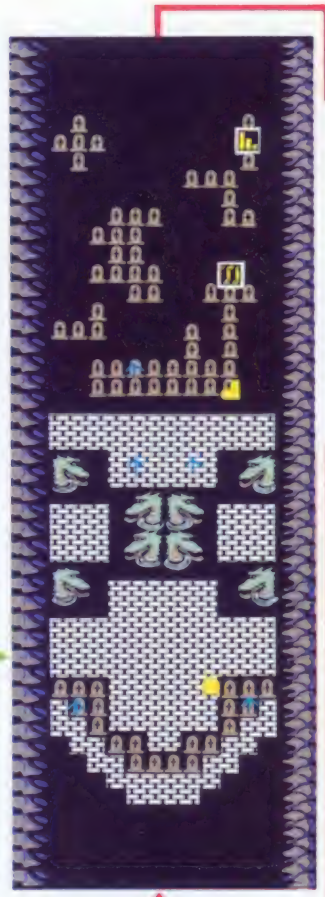

とにかくすべて撃ち崩せ

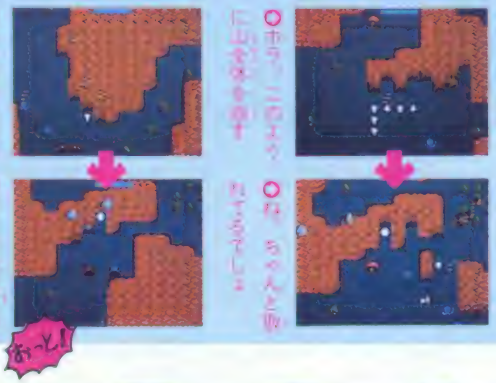

○ホラ、このように山全体を倒すのね、ちゃんと物知りでしょ

○キラキラ、もっていないと、落ちるよ

○アイテムは取れないと、落ちるよ

ステージ1のスタート直後は、マップを見ての通り、アイテムが左右にちらばっているね。つまり山全体を撃ち崩さなければならない。くれぐれも1点に集中しないように。

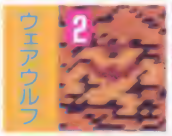

○山や木にそって動き、弾をはいて攻撃

○ホーキに乗り3匹つながってユラユラ飛ぶ

○山の上をはうように、左右に動いている

○水中の一定の場所から顔を出して弾をはく

○岩でできた山の守護神、ゆっくりと歩く

地下の敵キャラたち

○いたるところで連らなっておそってくる

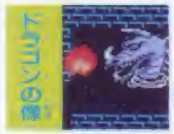

○動かないが、でっかい炎の玉をはいてくる

○上と同じドラゴンの像だが、少し形が違う

○地下のボス、こいつを倒さないと出られない

イラストマップ　森舞治・平野正信

ステージ2

カリバ

孤高なる正義の老魔術師カリバ。白いマントを着用している。スタート時から持っているアイテムはジャンプ。ステージ2は他のステージに比べると一番簡単だと思われるが、気をぬくことなくいどもうぜ。

UP DOWNの取りかたに気をつけろ

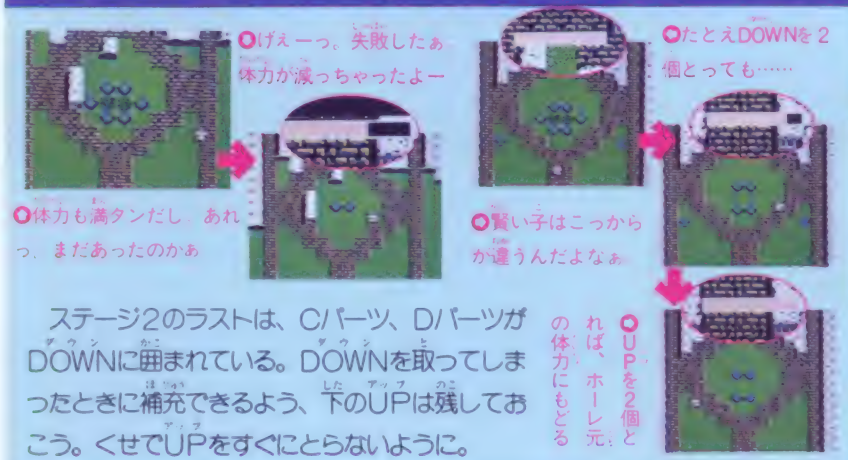

ステージ2のラストは、Cパーツ、DパーツがDOWNに囲まれている。DOWNを取ってしまったときに補充できるよう、下のUPは残しておこう。くせでUPをすぐにとらないように。

右から左に急げ

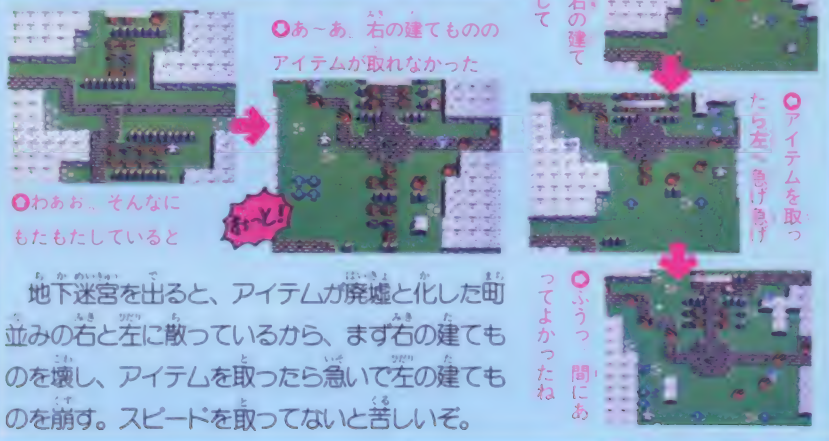

地下迷宮を出ると、アイテムが廃墟と化した町並みの右と左に散っているから、まず右の建てものを壊し、アイテムを取ったら急いで左の建てものを崩す。スピードを取ってないと苦しいぞ。

敵キャラの出現範囲

記号の説明

- Aパーツ
- Bパーツ
- Cパーツ
- Dパーツ
- UP
- DOWN
- ジャンプ
- シールド
- スピード
- ウエポン
- 地下入口 出口

敵キャラ

ゲム 1 S1と同じ。暗い所からまっすぐおそう

ウェポンを先に取れ

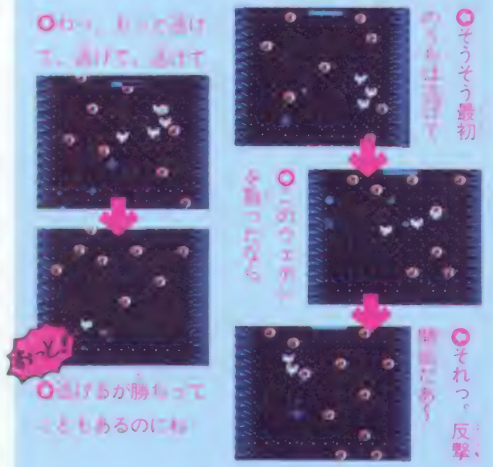

ステージ2の地下迷宮にもゴーストが出現するけれども、ウェポンを取る前は敵から逃げまわれ。なぜなら、ゴーストは2発当てないと消えないので、ウェポンを取り、連射ができるようになってからでないと、倒すのは難しいのだ。

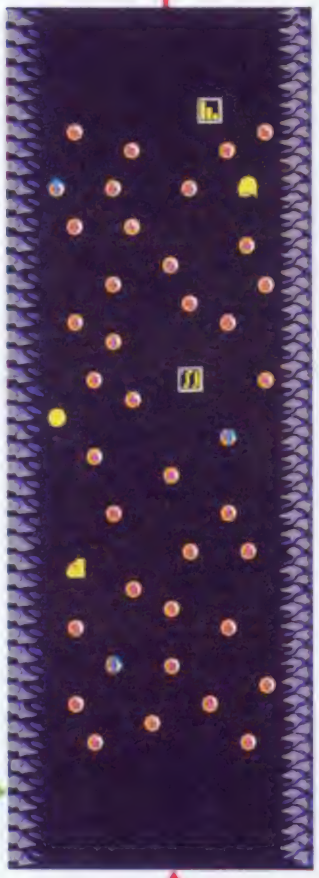

迷宮前にアイテム2つ

ステージ2は、他のステージに比べて、地下迷宮入口がスタート直後にあるので、見落としやすい。

また、地下迷宮入口の前に、スピードのアイテムが2つあるので、これも取り忘れないようにね。

地下の敵キャラたち

ステージ3

正義に目覚めた一角獣バルーサ。ナリはイマイチだが優しさは人一倍だぞ。スタート時に持っているアイテムはシールド。湖には三日月が映り、岸の木立には霧が立ちこめているステージ3。背景も見てくれよ。

バルーサ

右のドラゴンをねらえ

○まずは右にいるドラゴンの像を1個倒してから……

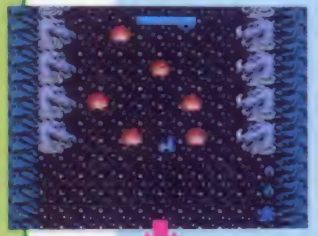

○わぁー。そんな、いっ、いきなり中央突破なんて。そりゃ自殺行為ってもんじゃない？

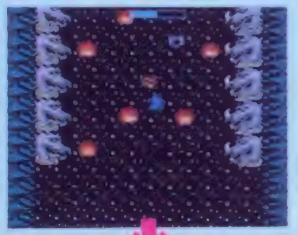

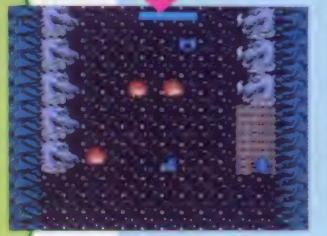

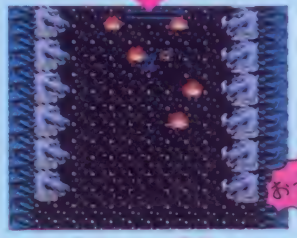

○左からの攻にあたらないように、2個目を倒し中央突破だ

○あーら、あーら、情けない。いうちに死んじゃって。ドラゴンの像をあまくみてはいかんぜよ！

地下迷宮のドラゴンの像は、思わず「うわ～っ」と言いそうなくらい長く続く。ここをただ通りぬけようと思っても、そう簡単には通してくれない。ここは右のドラゴンの像を2つぐらい倒しておいてから突破するのがセオリーだ。

画面中心なら安心

○だいたいでいいんだけど、画面の中心にいれば、ほら、デビルにはあたらない

○まあまあ湖には…ってしまって…そんなところ…

○デビルの体あたりをまともに受けて…ダメだわな

地下迷宮を出た後に、くるくると飛びまわるデビルが出てくるよね。ちょっとめざわりな敵キャラだけど、安心してくれ。こいつは画面の中央にいればあたってこないのさ。アイテムもちょうど、中央にかたまっているから、一石二鳥だぜ。

敵キャラの出現範囲

記号の説明

- Aパーツ
- Bパーツ
- Cパーツ
- Dパーツ
- UP
- DOWN
- ジャンプ
- シールド
- スピード
- ウエポン
- 地下入口 出口

敵キャラ

スネーク 1

○やぶの中から刺客を受けると、まっすぐ来る

集中する真ん中をねらえ

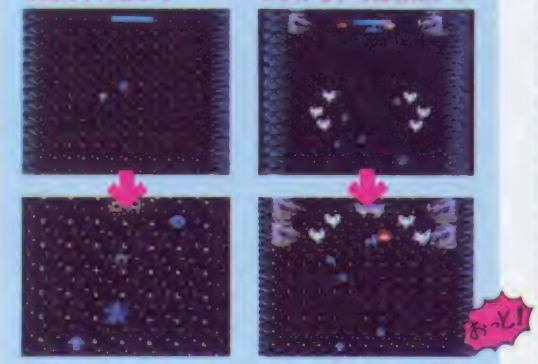

地下迷宮に入ったとたんに、ゴーストが右から左からいっぺんにおそってくるから、油断をしているとやられるぞ。ここはゴーストが左右からきて中央で重なったところを撃って、一網打尽といこう。

まずは左の山を切りくずせ

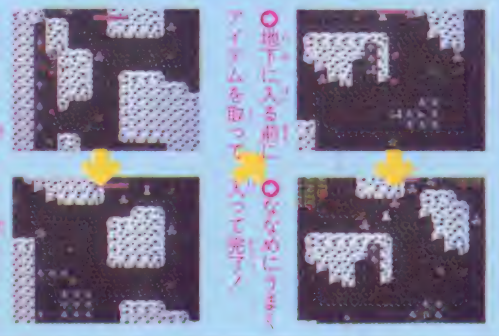

スタート直後、左の山にアイテムがあるので、この山を崩す。このとき、DOWNを取らないように。また地下迷宮に入りやすいように、ぬけ道をつくることも忘れるな。

○地面をはうようにおそってくる発者

○大きな円をえがいて空を飛びまわっている

○潮の外周をまわりながら、火の玉をはく

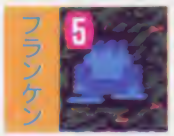

○ジグザグに歩きながらおそってくる

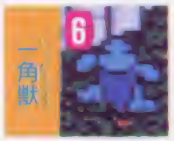

○バルーサと同じ種族、火の玉をはいてくる

地下の敵キャラたち

○いたるところで連らなっておそってくる

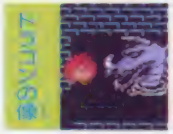

○動かないが、でっかい炎の玉をはいてくる

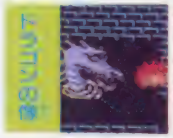

○上と同じドラゴンの像だが、少し形が違う

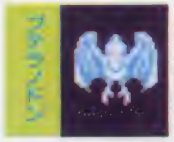

○地下のボス。こいつを倒さないと出られない

ステージ4

トレーニングステージのオーラスをしめくくるのは活発な少年トビーだ。スタート時に持っているアイテムはスピード。ステージ4はほとんどが海で、今までで一番難しいステージだが、これさえクリアすれば……

トビー

確実に取れ スペシャルアイテム

ステージ4のラストは、サメがウヨウヨいてとてもきびしいところだ。しかしここにもスペシャルアイテムがあったのさ。こいつを取れば、ナ、ナント海がわれて道ができ、道の上にはUPが5つと、Dパーツがあるのさ。でも左の島にまだアイテムがあるから、UPは補充用に残そうね。

迷宮から出たら大いそがしだ

ただでさえ動きにくい海の中。特に迷宮を出てすぐでは、左右の島にアイテムがある。ここはまず左の島を崩してから、右の島を崩してアイテムを取り、左の島に残っているアイテムを取るのがセオリーだ。

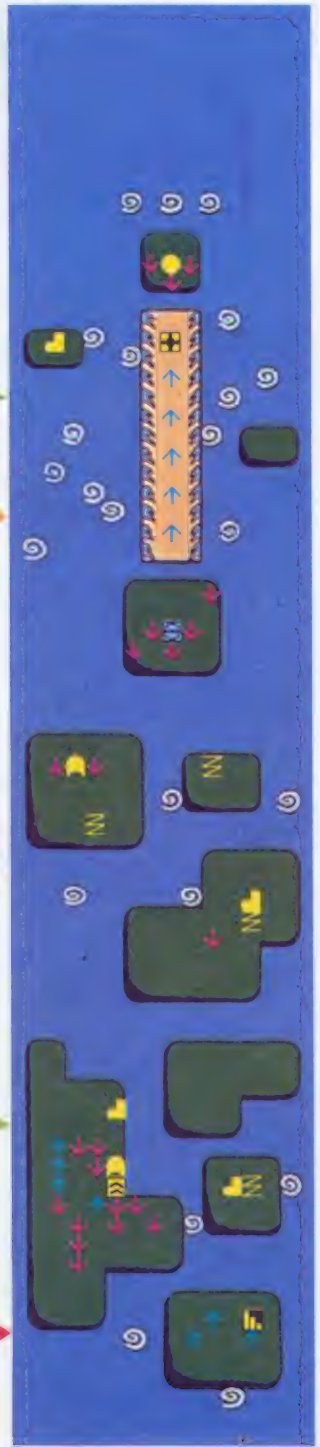

敵キャラの出現範囲

記号の説明

- Aパーツ
- Bパーツ
- Cパーツ
- Dパーツ
- UP
- DOWN
- ジャンプ
- シールド
- スピード
- ウエポン
- スペシャルアイテム
- 地下入口 出口

敵キャラ

S3と同じ。刺激すると直進でおそってくる

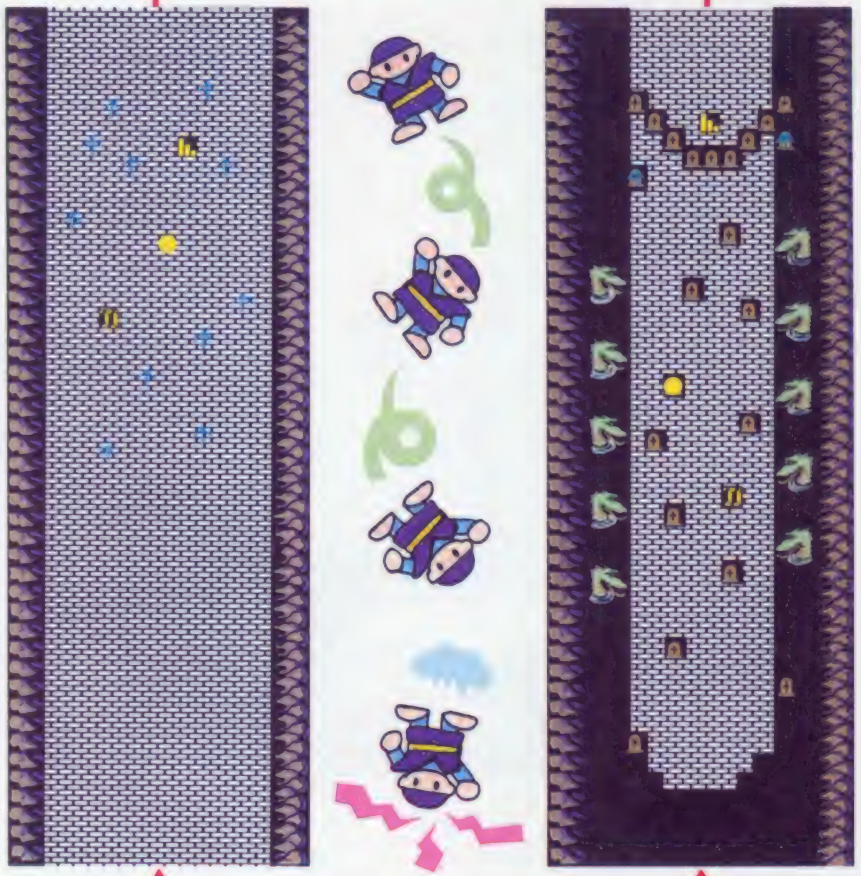

必殺ワザ セレクトを押しながら入ると

ステージ4の地下迷宮はとても難しいところだ。しかしここには超ウルテクがあるんだ。地下迷宮に入るときにセレクトを押しながら入ると、敵キャラはプテラノドンだけで、アイテムが取りほうだいなんだぜい。

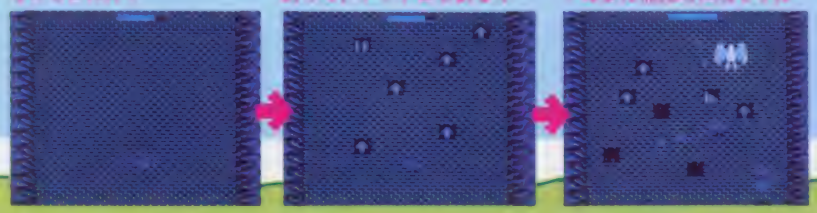

スタート

○島の中から、刺激を受けると直進してくる

○群れて左右に動き、毒ずをはきかけてくる

○海面からボツコリあらわれ火をはいてくる

○島の上を歩きまわり、火の玉をはいてくる

○すばやく左右に動いて、おそってくる

地下の敵キャラたち

○いたるところで連らなっておそってくる

○動かないが、でっかい炎の玉をはいてくる

○上と同じドラゴンの像だが、少し形が違う

○地下のボス。こいつを倒さないと出られない

ステージ5 お待たせ!! S5攻略マップ

いよいよステージ5に突入。4人がそれぞれ4コずつのパーツをそろえていないとクリアは不可能だ。パーツはもちろんだけど、レベル不足と思ったら迷わずやりなおそう!

69ページに続く

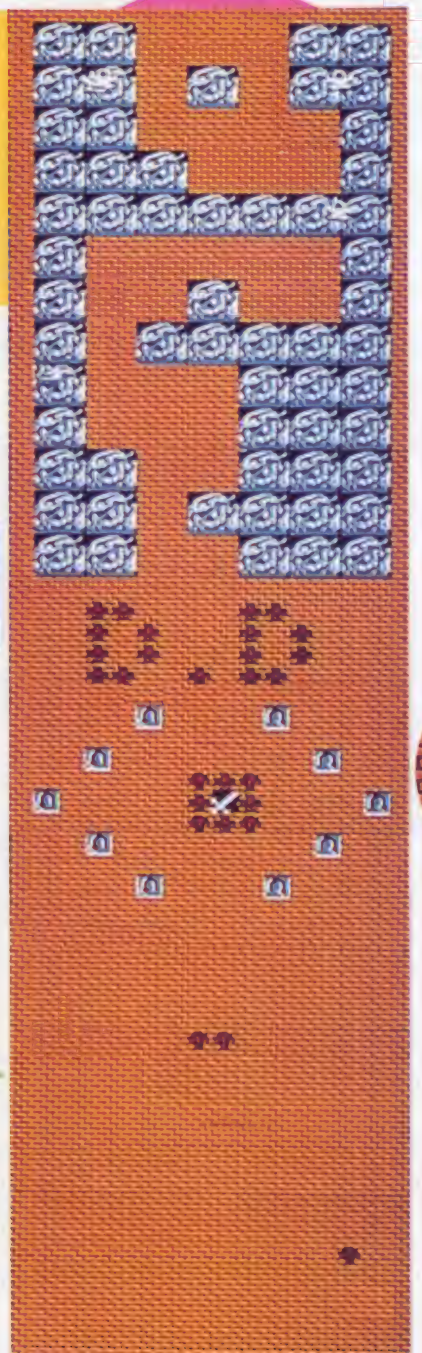

火の玉ファイター トビー

○ピカッと光って迷路は消えてしまう

○これが迷路全体図。上に気をつけよう

バルバス

ここは、カベが迷路をつくり、絶対にぬけられない。Ⓑボタンでトビーの魔法バルバスだ。迷路をすべて消し去ることができる。

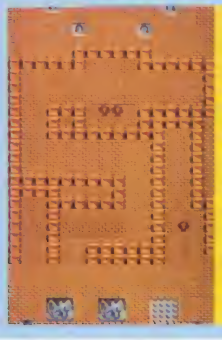

これが迷路だ

白龍の化身 バルーサ!

セチューン

龍の像の大群だ。バルーサを先頭にしてⒷボタン。必殺の魔法の第3弾、セチューンだ。

4人は無敵の白龍と化し、敵の中を一気につき進む。Cパーツ4コが必要だヨ。

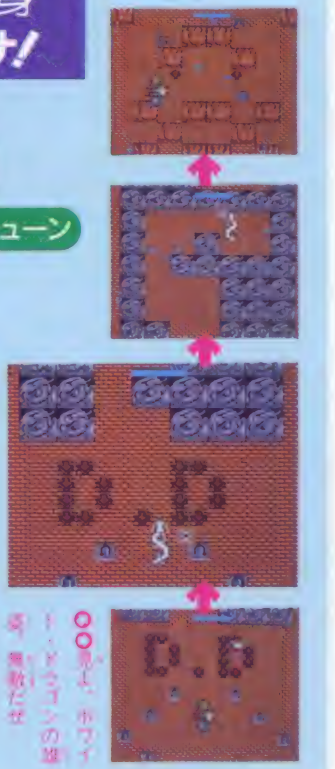

○見よ、ホワイト・ドラゴンの姿。無敵だぜ

龍の像

○龍の像にはバルーサが強い。ここでもヒットポイントは他の3人の半分ですむ

デビルの像

○こいつには、トビーに限る。どんどん撃ってくるから、早く勝負をしかけよう

第1の必殺カリバ

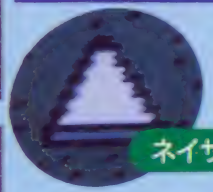

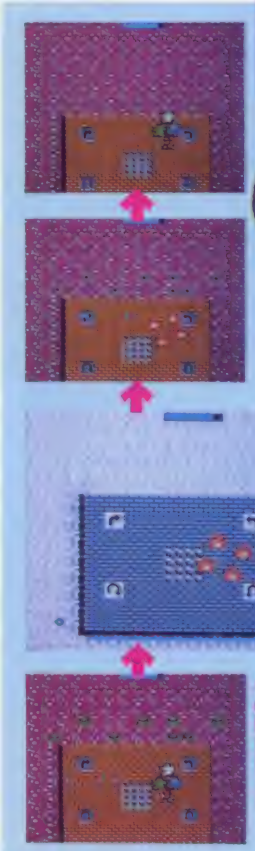

ここは、敵のはく炎のあらしだ。カリバを先頭にして⒝ボタンで、勇者の魔法を使え。Aパーツ4コそろっていると、カリバの魔法ネイザスで、カッパの大群を一瞬で消してしまえるぞ。

○クルクルッと火の玉になると、カッパの群れは一掃。

スタートする前にこれだけは知っておこう！

3本の剣

ステージ1〜4で各パーツを1コずつ、同じパーツを4つそろえて、はじめて使える。

この3本の剣は、絶対に取らなければならない。ドラゴンを倒したいのならね。

勇者の魔法

○S5の前半では、いたるところにウロウロしている。わりと動きも早いぞ！

○3列にならんで、ボコボコと出たり入ったり。どんどん弾も撃ってくるよ

○こんな石像も立派な敵キャラ。こいつは、カリバが先頭なら他の3人の半分の弾数で倒せる

○上から下、上から下と次から次へとやってくる。毒をはきかけてくるよ

ここがチェンジポイント

○このポイントを境にフォーメーションをチェンジ

フォーメーションチェンジが攻略のカギだ！

矢印を取るとフォーメーションチェンジできる。うまく使いこなして、有利に戦おう。

マップ構成／村山成幸

ステージ5

いよいよラストだ
ステキなエンディングが待っている！

やっとたどりつく
長かった旅もおわるんだ
はりきって、後半戦にいどめ！

フォーメーション、魔法、体力、そして剣。いろいろあったけど、ゴールは近いぞ。クレア姫は、今か今かとキミの助けを待っているんだ！

そして ドラゴン撃破

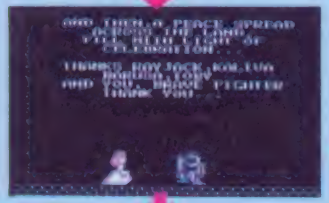

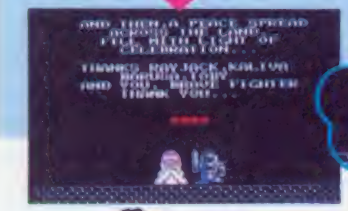

とうとうやったね。長い道のりだったけど、ドラゴンを倒した。クレア姫との感動の対面だ。これで、世界にも平和がもどってくるんだ。

○4人の友情もここまでだ ひとりだけのけがれして道のもとへ

○戦士の像には、レイジャックが有利なはず。でも、ほとんど倒すのはムリだ。逃げろ！

最強、最大！ ドラゴンをたおせ

数々の困難をのりこえて、ドラゴンにたどりついた。ウエポンを3つ取って、武器の力が最大ならば、4人がそれぞれ32発ずつ交代で撃てば、ドラゴンを倒すことができるぞ。ガンバレ。

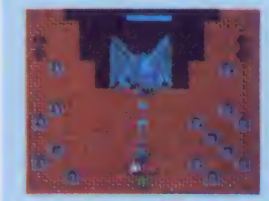

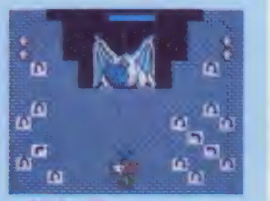

○こうやって、動きまわるドラゴンの頭を撃つ

○青色く光ったら、フォーメーションをチェンジだ

○3本の剣のうち、ドラゴンにとどめをさすチームワークの勝利だ！

○池の中から首を出して火の玉をはいてくる。たくさんいるから注意！

真打ち登場！ レイジャック

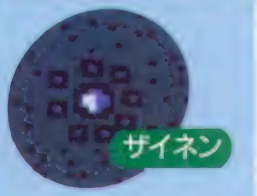

すばやくレイジャックを先頭にし、左側上の安全地帯を進もう。池の端が近づいたら、Bボタンでレイジャックの魔法ザイネンだ。Dパーツが4コあれば最強の白馬に変身だ。

○ここで手がにリーダー、順番に並ぜる作戦をとるよ

○頭がないからデタラメに動く、とにかく数が多くてうっとうしい

ゴールは近いぞ！後半戦

さあ、後半戦だ。前半でも、いろいろあったけど、これからは、もっともっとむずかしいぞ。マップをよく見て、どのフォーメーションが有利かを、いつも考えながらゲームを進めて行こう。

66ページからの続き

変身中にもチェンジ

バルーサとは違い、レイジャックの白馬は、なんとフォーメーションチェンジもできるんだ。変身が解けたときに、有利なフォーメーションになるように、変身したら、すぐに池の右側のアイテムでチェンジしておこう。

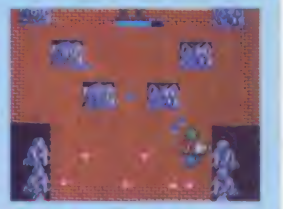

○ほーら、フォーメーションが変わってるでしょ

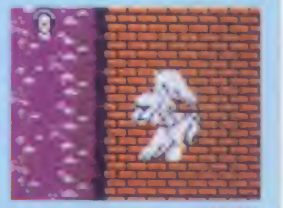

○さっちゃんいけて、変身中にチェンジしてるよ

撃てる

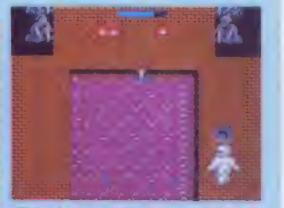

○こうやって、チェンジアイテムを撃ちとるとうなるか

○変身中にも撃てるんだ。あんまり敵に近よらないけどね

必殺の魔法だけではクリアできない！

4人そろってレベル20、魔法パーツも全部そろえた。でも、それだけでクリアできる程このゲームは甘くない。魔法を使わなくてもフォーメーションをチェンジする。キミのテクの見せどころ。

スーパーピットフォール

SUPER PITFALL 大マップ

これさえあれば勇気百倍。自分がどこにいるかがよくわかる。迷路のような広〜い洞窟で、疲れ果てたハリー君に、どんな強壮剤よりも、どんな励ましよりも、効くのはコレ。全マップ大公開だー！

ポニー　カセット

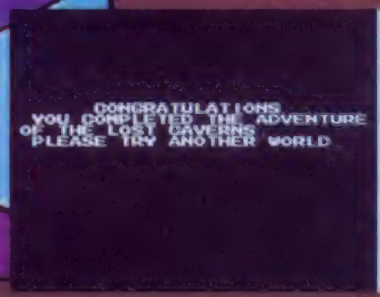

●ダイヤモンド、ネコ、ロンダを集めてスタート地点に戻るとこのメッセージが現れるぞ!!

記号の説明(1)

得点アップアイテムから、ゲームクリアに欠かせない重要なキャラクタまで、ドドンと一挙掲載。集めて得する金塊から、ないと損する水晶玉まで。ええい、無敵、1UPもだせイ。

金塊

●1塊り3000ポイント！　の金塊。取らなくてもゲームの進行に影響はないが、どんどん集めればアッ！　というまに5万点、8万点、その後は10万点ごとに1UPするぜ！

風せん

●地底からイッキに高〜い所へ運んでくれるBGMもいいけれど、空飛ぶ敵に触るとブッチン！　まっさかさま

モアイ

●近頃、巷で大評判のモアイ君。が、しかし、今回も悪役でハリーをべっちゃんこにしようと追っかけてくるのだ

ワープコンドル

●画面から消えずに、ウロウロしてるのがワープコンドル。これにハリー君を体当たりさせればワープ面に！

水晶玉と岩扉

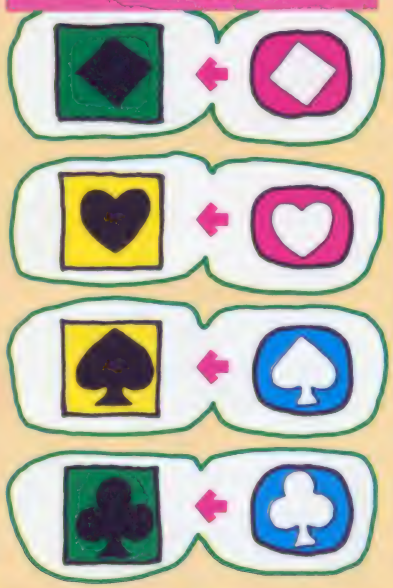

●同じ模様の水晶玉で岩扉は開く。ポニーさんは親切だから予備の水晶玉もあって、表示には出ないけどちゃーんとストックできる。出しかた取りかたにもちょっとコツがあって、真上にジャンプするより斜めにボヨヨーンと飛んだほうがいいみたい

記号の説明(2)

スペアピストル

○ゲームスタートのときには20発の弾を込めたピストルが用意されているが、スタートと同時にすぐ40発に増やせる。ヘビやカエルにはコレを使おう

1UP

○どこかで見たと思ったら、「笑っていいとも」でおなじみの、おめめマークじゃなくて、フジサンケイの象徴だ

ヒランヤ

○これを取ると、ピラミッドパワーで約10秒間無敵になる。十字架と同じくロンダのいる地下王国面に出現するのだよ

ダイヤモンド

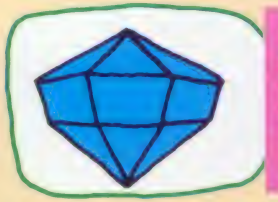

○いきなりゴロンところがってるからって、コイツを手に入れる道のりがとっても険しいのだ

ネコとカギ

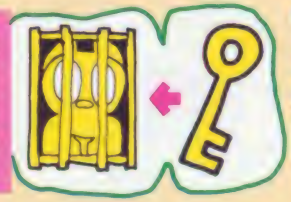

○オリに閉じ込められている可哀想なネコは、地の底からカギを拾ってこなけりゃ、救出できないのだ！

ロンタと薬

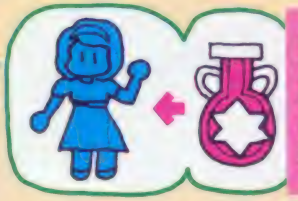

○石にされたロンダに精気を吹き込むこの薬。ネコのすぐそばに隠れているぞ。忘れず取らなきゃダメ！

十字架

○吸血鬼に効く、とゆーのはマッ赤なウソで、10000点ボーナス。地下王国面で出現する！

指輪

○ルビーかサファイアか、はたまた紫水晶か？ の指輪は20000点に！ 地下王国だけのキャラだ

ワープだ!!

コンドルで！

コンドルだからって、やたらめったらブツかってくと痛いメに合うぜ。正義に目覚めたワープコンドルに会えるのは、全部で3つの場所。右に左にアセってるのは裏切った仲間にバレないため？ ワープした面から一度戻ると二度と行けないよ。

○ワープしないとクイックグローにも会えないよっと

この場所で…

もうひとつのワープ方法。これはすっごくシンプル。ある場所でジャンプするだけなのだ。すると、BGMもオトロオトロしくなり、それまでとは違ったジグソーパズルのような複雑怪奇な地下王国へ。無事ロンダを救出したら元の場所へ急げ!!

○これがある場所。一番はじっこまでまたらJUMP！

○戻るときはここからワープ

忘れちゃならないコンティニュー

さて、息詰まるスリルとサスペンスの世界に思わず汗したキミ。現実に戻って、スーパーピットフォールの基本的な最大攻略法を考えてみてくれよ。思い出した？ そうそう、14号のウルトラ技でセンセーションを巻き起こしたコンティニューだ！

それではおさらいしましょ。ゲームオーバーの表示の後タイトル画面になったら、コントローラーIのAボタンを3回、セレクトボタンを2回押す。2プレイヤーの下に矢印がきたらスタート。

○やられたってあわてない、この位置になったらスタートボタンね

©Activision／ポニー

エリア1、2 攻略マップ

スーパー・ジョー 再び!!

戦場の狼

THE WAY TO VICTORY

この秋の期待作、戦場の狼の登場だ！　世界征服をたくらむ悪いヤツらの野望を打ち砕くため、今日もジョーは行く。よい子はこのマップで徹底攻略だ!!

カプコン　カセット

©CAPCOM

エリア1

戦いの幕あけ！ スーパー・ジョーは生きて還れるか!?

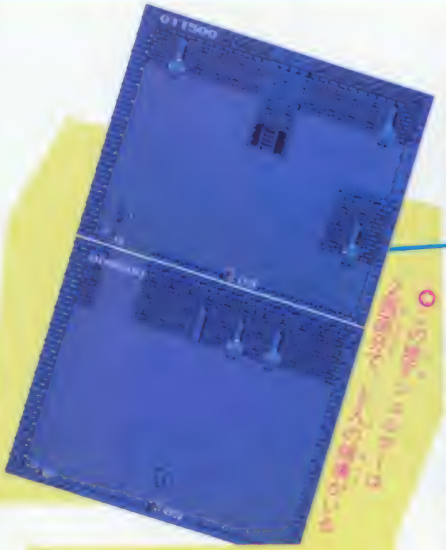

チェック5 捕虜奪回指令！

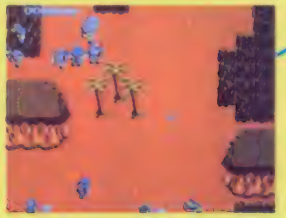

チェック6 ここにもあるぞ地下シェルター

チェック4 おっとっと 手榴弾補給！

○ジョーは元気。やぶの中でも歩けるもんね

チェック1 特殊手榴弾を入手せよ

○マシンガンで、ダダダーッと木を撃って…

○これぞまわりは敵の姿は全滅だっ！

チェック3 地下シェルター発見!!

○敵の地下シェルターが出現するのじゃ

○ここが内部。隠れキャラのヤシチも出るよ

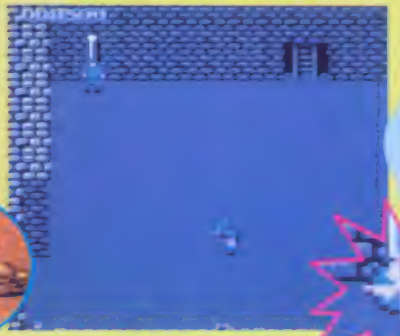

○隠れキャラのヤシチ

○機関銃を撃つ兵士を手榴弾でやっつけると入口がぱっかり

チェック2 兵隊さんのトリプル攻撃をかわせ！

○うわーっ、こいつら分身しやがった！ハーロー、おもしろ

○一番左の足のない敵をやっと倒してきたのだ！

BONG

イラストマップ／DEN

スーパー・ジョーのおでましだ

戦場の狼
THE WAY TO VICTORY

エリア1

エリア1、それはステージ1のほんの序の口!!
はやくもジョーに危機が!

ゲームセンターの時代から、伝説のように戦場の狼は難しいと言われてきた。もちろんファミコン版もそのムズさはじぇんじぇん変わっていないのダ！　地下シェルターという新たな要素が加わった分だけよけいに進みにくい所もあるしね。でもこんな所でつまずいていちゃ、エリア4までは突破できない！　ファイト！

チェック14
エリア1最後の攻防!!

○敵を守る兵士を全員やっつけると扉が開くよ。みんなやっつけると兵士が増援に来るぞ。

チェック13
手榴弾攻撃で大突破!!

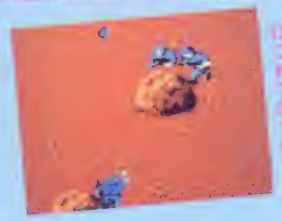

○壁はどのように壊すのか!?

エリア2の入口をかたく閉ざす扉

進めジョー!
真の戦いはこれからだ

チェック12
パワーアップアイテム登場

○敵を倒すとお礼にマシンガンがパワーアップ！

○これが普通の時のマシンガン台

○パワーアップするとこんなに

チェック11
捕虜救出

○捕虜は一人1000点だ。少す助けろ

チェック7
バイク兵に注意

○○様に反ってくる画面右から現れて来た、スーパージョーに手榴弾を投げろ。こいつには手榴弾も撃はきかないぜ

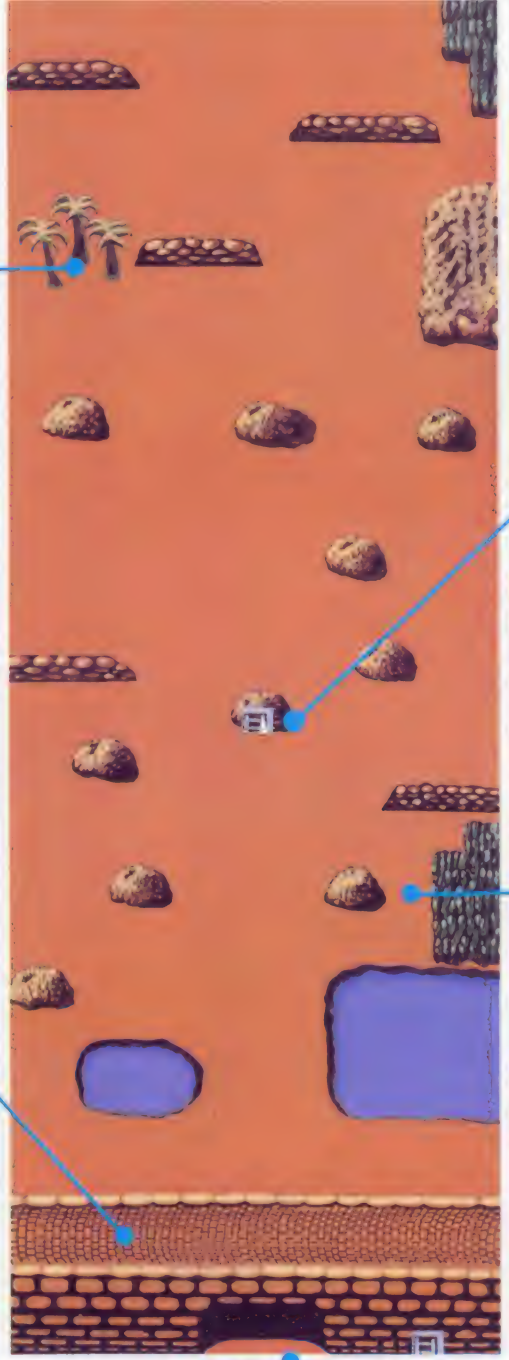

チェック10
地下シェルターの罠だ

○入ってみると、楽しかいない！　こんな罠にひっかんじゃダメ

○手榴弾を壁にくまなくぶつけろ、どっかに入口があるヨ、でも、うかつに入っちゃダメだよ！

チェック9
特殊手榴弾

○この〜んには特殊手榴弾が隠れているゾ。他のためにも探し出さなくちゃ

○地下シェルターの入口はこんな敵陣地にあるのだ、迷惑だよもくしょー

チェック8
橋の下の激戦！

○映画のランボーみたいに、マシンガンを乱れ撃ちで、一挙に突き進めョー、後ろを見るな！

○ジョーはもちろんのこと、敵兵もマシンガンの撃ち合いないぜ！　危険の場所、キョウイ！

戦場の狼 THE WAY TO VICTORY

エリア2

エリア3にはどんな敵が？

さらに強力な敵がスーパー・ジョーを待ち受ける

くくくっ！　スタートして間もないってえのに、ジョーはもうボロボロだ。しつこい悪党どもの兵隊にそろそろウンザリしてきたぜ！　まだ4エリアの途中なのにこんなことじゃ先が思いやられるぜ……。

エリア2のゴール近し！

○ついに指揮官は降伏したのだ

これはヒ・ミ・ツ！

つづく

地獄のエリア2
スーパー・ジョーの明日なき戦い

ジェルカン取って高得点

○ここにはジェルカンという隠れキャラが住むのだ

2000点

○このあたりに隠れキャラの防弾チョッキが

○やや〜っ　なんかヤバイかんじ

手榴弾パワーアップはどこに!?

○そろそろ力が尽きてきたお！　お！　な隠れキャラを求む

コレは何だ?!

○隠れた場所でシェルターの役割を果たすのだ

○う〜ん　またしてもハイテク兵器がっ!

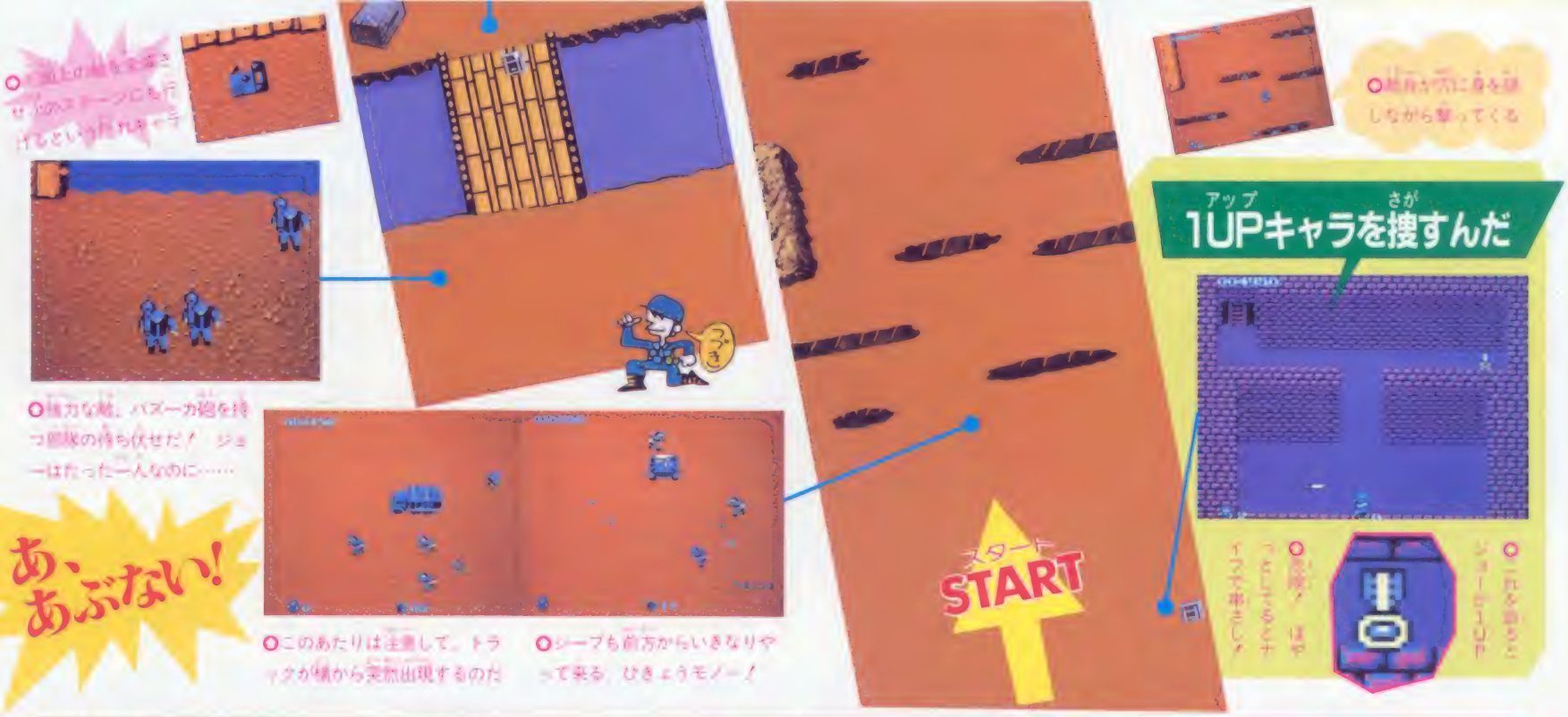

※表紙は変わることがあります。

徳間書店

ファミリーコンピュータ Magazine 編集部・編著

大型とじ込みマップと
ゲーム音楽楽符付き

定価330円

即日売り切れが予想されます。お早めに、お近くの書店にご予約ください。

お待たせしました。
「ドラゴンクエスト完全攻略本」
いよいよ9月27日発売です。

徳間書店

大好評発売中

ワルキューレの冒険 完全攻略本

ひと目でわかるマップ付き

定価300円

ハイスコアルーム ファミマガ認定

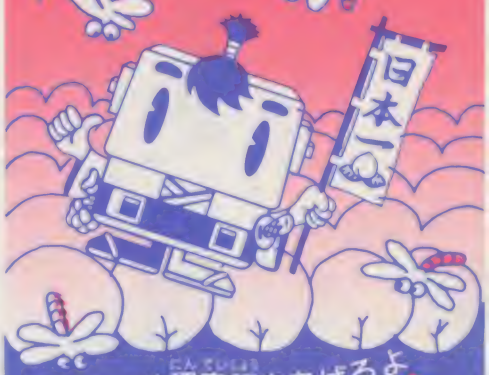

1位の人には認定証をあげるよ

夏休みボケはもう治ったころだろうね？ よし、ここで、気合いをいれて、ハイスコアにチャレンジ！

氏名上の数字は前号の順位、Pはペンネームです

○大阪府・橋本直樹クン

○大阪府・橋本直樹クン

○大阪府・長屋仁志クン

○茨城県・武田尊クン

○神奈川県・柿本正樹クン

○大阪府・橋本直樹クン

がんばれゴエモン！からくり道中

1位 999万9990点（大阪府・梶宗幸クン）
2位 261万1120点（大阪府・橋本直樹クン）
3位 214万7340点（大阪府・橋本憲典クン）
4位 152万4090点（滋賀県・荒田隆仁クン）
5位 99万5930点（埼玉県・関圭一郎クン）
6位 83万2520点（岡山県・佐伯康之クン）
7位 77万1230点（神奈川県・中谷泰生クン）
8位 43万1120点（東京都・秀島貴夫クン）
9位 42万8930点（東京都・松村晃クン）
10位 38万7340点（埼玉県・飯田俊之クン）

スクーン

1位 4299万9990点 ①（静岡県・岡本隆司クン）
2位 500点 ②（山口県・小林隆クン）
3位 255万9790点

スパイVSスパイ

1位 1分08秒 ①（神奈川県・平治司クン）
2位 1分09秒（大阪府・竹下貴幸クン）
②（埼玉県・上野健一クン）
4位 1分10秒 ③（秋田県・船木光博クン）
5位 1分11秒 ④（大阪府・清久雄司クン）
④（新潟県・岩見一史クン）
④（東京都・馬場祖像クン）
④（愛知県・織部志信クン）
5位 173万4780点（群馬県・小川和宏クン）

スペランカー

1位 8428万9600点 ①（茨城県・桧山順一クン）
2位 1677万7200点（神奈川県・下村裕一クン）
3位 1677万7180点（三重県・竹原道夫クン）

ソロモンの鍵

ハイスコア

1位 303万8490点（北海道・竹内辰弥クン）
2位 201万4980点（東京都・小林誉人クン）
3位 116万3700点（和歌山県・中原弘登クン）
4位 100万6110点（茨城県・鈴木直樹クン）
5位 92万8740点（神奈川県・平出淳史クン）
6位 63万4740点（大阪府・橋本憲典クン）
7位 57万8330点（愛媛県・別宮直樹クン）
8位 51万4990点（大阪府・橋本直樹クン）
9位 45万5947点（神奈川県・田中博健クン）
10位 44万5940点（愛知県・織部志信クン）
11位 36万4470点（東京都・正村明浩クン）
12位 35万5920点（静岡県・岡本隆司クン）
13位 25万6470点（東京都・中島健クン）

東海道五十三次

1位 1103万2100点（福島県・村上金彦クン）
2位 1061万4200点（北海道・鈴木康修クン）
3位 1056万9200点 ①（東京都・渋谷龍クン）
4位 1039万6850点（大阪府・金元聡クン）
5位 1000万7600点（愛知県・神谷俊和クン）
16位 52（東京都・中島健クン）
15位 53（大阪府・沖孝昭クン）
13位 54（北海道・馬場啓クン）
11位 57（大阪府・橋本直樹クン）
12位 56（大阪府・長屋仁志クン）
8位 59（愛媛県・別宮直樹クン）
9位 58（愛知県・織部志信クン）
（大阪府・橋本憲典クン）
7位 60（北海道・城内克典クン）
6位 63（神奈川県・平出淳史クン）
5位 66（和歌山県・中原弘登クン）
4位 152万4090点（滋賀県・荒田隆仁クン）
3位 214万7340点（大阪府・橋本憲典クン）
2位 261万1120点（大阪府・橋本直樹クン）

ドンキーコングJR

偏差値

1位 71（北海道・竹内辰弥クン）
2位 69（東京都・小林誉人クン）

ドンキーコングJR

1位 91万5900点（岡山県・田荒井安クン）
2位 87万5800点 ①（北海道・森誠クン）
3位 85万4000点 ②（群馬県・貝瀬摩裕クン）

BWINGS

1位 111万1410点 ①（愛知県・青山茂クン）
2位 108万2880点 ②（京都府・小谷良弘クン）
3位 106万5370点（群馬県・小川和宏クン）
4位 104万3330点 ③（茨城県・武田尊クン）
5位 99万8690点 ④（兵庫県・成田正孝クン）

チョップリフター

1位 49万9950点（茨城県・武田尊クン）
2位 10万9200点 ①（石川県・松山哲生クン）

涙の倉庫番スペシャル

1位 21万5259点（神奈川県・須井謙一クン）
2位 19万4545点（青森県・平山敦士クン）
3位 18万3746点（神奈川県・柚木正統クン）
4位 13万7467点（大阪府・橋本直樹クン）
5位 5万7491点（埼玉県・藤生昭彦クン）

魔界村

1位 999万9900点（兵庫県・藤井伸幸クン）
（福岡県・西卓士クン）
（神奈川県・山崎一郎クン）
4位 703万3400点 ①（愛知県・鈴木正彦クン）
5位 262万6800点 ②（神奈川県・井上幹彦クン）

バベルの塔

1位 71万7600点（石川県・竹田一クン）
2位 39万4100点

○茨城県・河西直哉クン

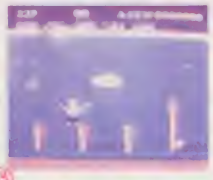

○東京都・佐藤宗徳チャン

○広島県・

○埼玉県・石川美宏クン

○埼玉県・高橋一浩&川島浩二クン

○山梨県・

○茨城県・

○京都府・

○愛知県・

1位 999万9900点（埼玉県・光畑秀昭クン）
2位 400万9600点（山梨県・依田元宏クン）
3位 210万6700点（東京都・正村明浩クン）

北斗の拳

1位 282万2000点（東京都・佐藤宗徳チャン）

六三四の剣

1位 47万6560点（京都府・森本憲一クン）
2位 29万4150点（①茨城県・仲上久智クン）
3位 24万6170点（③東京都Pデビット）

ルナーボール

1位 83万4000点（東京都・中根高歩クン）
2位 80万1500点（①群馬県・小川和宏クン）
3位 61万点（②三重県・高橋佳光クン）

ワープマン

3位 38万9600点（石川県・塩士良夫クン）
4位 38万3600点（富山県・有沢稔クン）
5位 26万9200点（東京都・小山泰行クン）
6位 17万1400点（東京都・正村明浩クン）
7位 10万3700点（茨城県・河西直哉クン）
8位 9万3200点（群馬県・小川和宏クン）
9位 8万点（埼玉県・藤生昭彦クン）
10位 6万7500点（栃木県・加藤泰尚クン）

BABEL

STAR SOLDIER

MIGHTY BOMB JACK

Lunar Ball

最高得点なんだわさ

マイティボンジャック

最高得点 100以上
大阪府・山田善紀クン
東京都・佐藤正晴クン
長野県・吉田和正クン
京都府・河端直之クン
新潟県・姉崎貴則クン

影の伝説

最高得点 999万9950点
広島県・

サーカス・チャーリー

最高得点 99万9999点
埼玉県・石川武宏クン
京都府・河端直之クン

スーパーマリオブラザーズ2

ルイージ編
最高得点999万9950点
群馬県・小川和宏クン
神奈川県・柚木正統クン
埼玉県・荒川智博クン

バルトロン

最高得点 3599万9990点以上
鳥取県・山根直樹クン

スターラスター

京都府・長田洋一クン

スターソルジャー

最高得点 9999万9900点
埼玉県・高橋一浩クン&川島浩二クン

10ヤードファイト

最高得点 65万5350点
神奈川県・堀内信和クン
神奈川県・下村裕一クン
神奈川県・戸田正一クン

65万5350点が最高得点。それ以上になって、数字がおかしいものも、認定しちゃいました。オオマケだよ♡

がんばりなはれコーナー

そういったわけで、さっそくNo.13の「マリオの誕生記念」カセット版スーパーマリオでスコアを859万2300点ジャストまで出そう！

すると…

東山消印の名前のないキミ！せっかくだから認定してあげるケド、住所も名前もわからなくては、認定証を送れないヨ！キミが編集部に送った写真と同じもののネガかその写真と、現像したものを送んなさい！写真が一致したバヤイは、キミが東山消印の名前のないコと認めるからネ。もちろん

にネ！あて先には、ハイスコアルームの

と書くのダヨ！忘れずに♡

ゴゴーゴゴーゴゴーロンおっなんだなんだ、あの列車の上を走ってるあぶないヤツはっあっアレはサルは「ヒュー！取扱説明書の裏紙では外人部隊なのに」のページではすっかり子供顔になっていて、ゲームがはじまるとじゃじゃ丸くんのように目が点になってしまうボクはチャレンジャー☆本当は王女を助けるのが役目だけど、そこはそれ、男は愛よりも冒険に生きるのさってんで、あっさり忘れてシーン2へ行こうっと。んなわけで、がんばりなはれの宿題は、ボクが出すのさ。シーン2で、ナイフをはずさずに敵を倒していく。するとパワーアップアイテムが出るよね。これをテレビの1画面の中にどれだけ出せるか！パワーアップアイテムのたくさん写った写真を送ろう！1枚の写真の中に、パワーアップアイテムが一番多い人が一番なのさ、はははっ

と、勝手にもりあがって帰って行ったチャレンジャーでした。ふーんそっか、要するに、シーン2のすべてのスペースではなく、どの部分でもいいから、とにかく1画面分きめて、その中でパワーアップアイテムを増やすわけね。キミが送って来た1枚の写真に、どんだけパワーアップアイテムがあるかによってきまる！写真を撮った、暮のきまりにある送り先をまちがえずに、「がんばりなはれコーナーNo.15係」まで、しめ

そいから緊急指令!!なんと次号No.16のがんばりなはれでは、メトロイドの宿題を出すんだに。どういう宿題かは

みに、メトロイドを何回もクリアしてみたりするといいやもネ！先のことまで教えてくれるなんて、うーんパポってすてきゆのよう。ま、練習しよ。

○東京都・高橋二クン

○東京都・吉原潤クン

バベルの塔クイズ 当選者発表

キミには解けた、最後の謎だ！

さすが、ハイスコアルームファンのみんなは一味違う！正解者があんまりたくさんいるので、ナムコのおじさんたちが、ビックリしたとき、当選者を発表するぞ。

クイズの答え
1 ▶ B
2 ▶ 上
3 ▶ A

（北海道）
青砂亜矢（17歳）
辻岡恵（7歳）
小笠原錠一（14歳）
石山博史（15歳）
平田智巳（20歳）
（青森県）
埼美誠（9歳）
（岩手県）
雪川愛子（11歳）
石田勇（16歳）
中村光延（13歳）
（宮城県）
西堀智（12歳）
（福島県）
柴垣野恵（17歳）
大竹裕也（9歳）
三村龍馬（6歳）
（茨城県）
（栃木県）
（群馬県）
（埼玉県）
真門紀智（10歩）
（千葉県）
森塚也（11歳）
岡部嘉一（14歳）
広松利生（21歳）

岩原秀利（12歳）
中尾修（12歳）
山内修（27歳）
朝野慎一（11歳）
（東京都）
村山豊（14歳）
西賀新二（26歳）
木下陸志（13歳）
（神奈川県）
吉川正興（アシロ）
持田晴夫（8歳）
北村真俊（15歳）
谷口克幸（13歳）
（新潟県）
小林康宏（14歳）
長谷川誠（19歳）
山屋宜和（11歳）
（富山県）
松下正克（24歳）
小林陽二郎（26歳）
正村明浩（16歳）
（石川県）
（福井県）
（山梨県）
（長野県）
（岐阜県）
（静岡県）
（愛知県）
（三重県）
（滋賀県）
（京都府）
（大阪府）
（兵庫県）
（奈良県）
（和歌山県）
（鳥取県）
（島根県）
（岡山県）
（広島県）
（山口県）
（徳島県）
（香川県）
（愛媛県）
（高知県）
（福岡県）
（佐賀県）
（長崎県）
（熊本県）
（大分県）
（宮崎県）
（鹿児島県）
（沖縄県）

みんなオメデトウ。敬称は省略させていただきました。

●撮影はこのように、厳正に行なわれました。

応募のきまり

ハイスコアルームに応募するときは、次の4つをよく読んで、かならず守ってね。

①と②を用意したら、かならず封筒に入れて、表面のように書く。

③ハイスコアのはっきりうつった写真をとる。

④ペンネームは禁止！

写真がなかったり、その他画面をうまくとったりの不正なやり方については、まっ先にボツにするから、応募のきまりはよく読もうね。しめ切りは9月30日必着。11月7日発売のNo.18で発表です。

●あて先
〒105-00
東京都港区新橋4-10-1
徳間書店 ファミリーコンピュータMagazine
「ハイスコアルーム係」まで。

がんばりなはれの場合は「がんばりなはれコーナーNo.15係」までです。

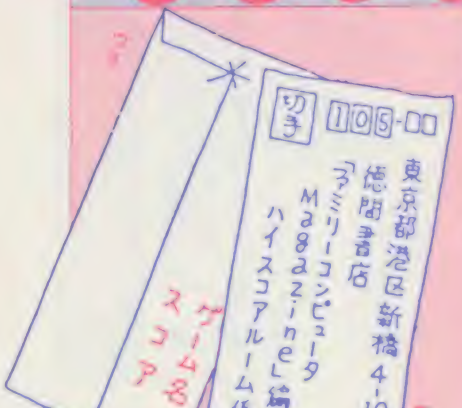

①ゲームのなまえ
②得点（　　）点
③〒　住所
④なまえ
⑤でんわ
⑥がっこう

このたびハイスコアルーム大改革につき大募集のおしらせ！

わ〜ぉ

そうだよなぁ、もう1年だもんなぁ。そろそろ変更しなければ！ということで、このたびハイスコアルームは大大大改革します。今までは、順位の発表は1位のみ。そのかわりなんと、みんなよろこべ！新登場ゲームは、いっきょに50位まで発表しちゃうよ。今まで、うえーんこんなスコアじゃムリだよォー」と応募をあきらめたキミには、大チャンスだぞ。

今回登場する新作ゲームは
ASO
スーパーピットフォール
子連れ狼
バナナ
の5本で〜す！9月30日まで応募してくれれば、50位まで発表します。その他のゲームは、毎号のハイスコアルームをよく見てね。1位とる前にうわぁっこう変ってた、なんてことのないように、応募のきまりもよく読んでね！こりゃあ送んなきゃもったいないぜ。

●ノート半分くらいの大きさでね！

ウル技だけがテクじゃない

新連載

図解 正攻ゼミナール

正攻ゼミナールはウル技やウラ技を使った攻略法ではなく、正しい、正当な攻略テクニックを教えるコーナーだ。文句あっか!!

イラスト／沢谷龍子

メトロイド

エネルギーボールとミサイル出現の法則だ

エネルギーを蓄えるのにベストな場所がある。それは、スタート地点から右に進んだ3つめのゲートのところだ。

ここには、倒すと5か20のエネルギーボールやミサイルを出すリオがいる。

このリオを倒したら、右へ画面をスクロールさせ、リオの出現地点が画面から見えなくする。そして左へ戻るとまたリオがいる。これを繰り返して、リオを何度も倒しては、エネルギーボールなどをもらうんだ。

リオはサムスめがけて飛んできて、サムスがジャンプをすると、上へ飛ぶという習性がある。リオの動きを覚えてダメージを受けないように倒そう。

リオを倒してもエネルギーボールやミサイルが出なくなったら、ゲートを開けて隣の面へ出てまた戻ろう。なぜなら、サムスが他の面などに行かないで、エネルギーボールなどを取っているとその面で取れるエネルギーの限界になり、絶対出なくなるからだ。

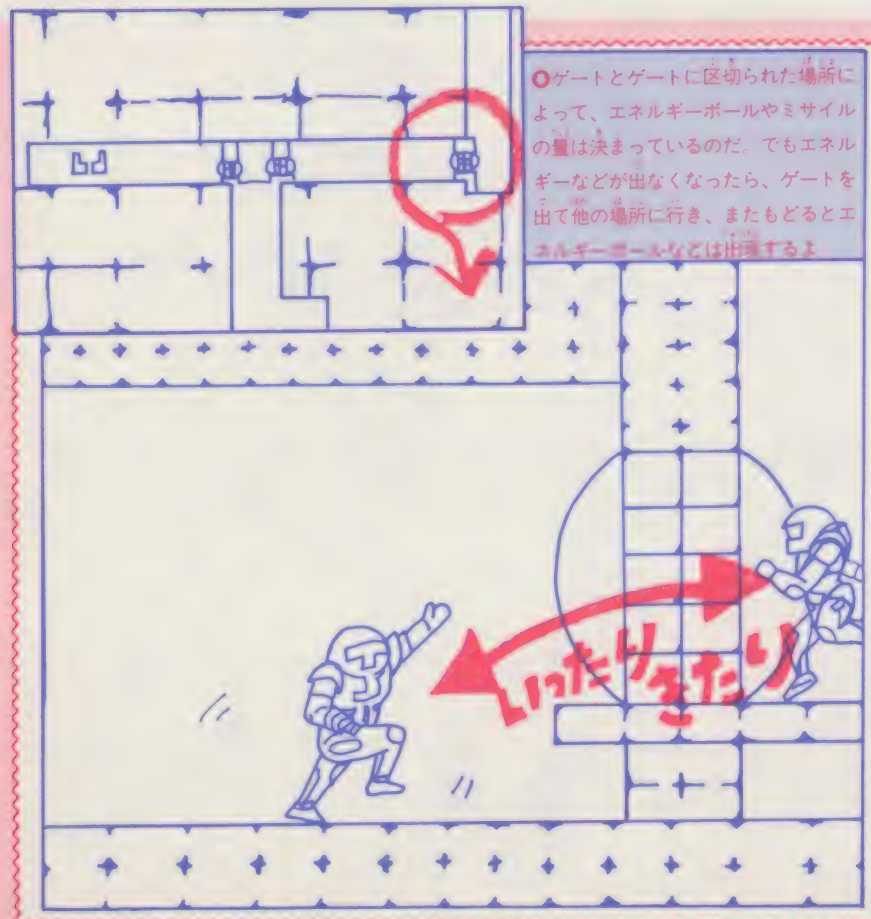

エネルギーを得るのに通風口は便利だ!!

エネルギーは、たくさんあるにこしたことはない。そこで、リオを倒してエネルギーボールを取ったりするのだけど、少し先にいった面では通風口を利用するといい。

ここから出てくるゼブを倒してエネルギーボールを取ろう。

方法は簡単、通風口に、サムスを丸ませて入れる。そして爆弾をⒷボタンでセットするのだ。

すると、ゼブが出現したとたんにやられて、エネルギーボールカミサイルになる。

通風口の真ん中より少し右か左で爆弾をセットしたほうが、ゼブが出てきたときもダメージを受けにくくていいようだ。

サムスは、爆弾が爆発しているとき（爆風と重なっている限り）敵に触ってもダメージを受けないのだ。ゼブに触って、少しはダメージを受けるけれど、それ以上にエネルギーの増える率が高いのだ。通風口でエネルギーとミサイルをためよう。

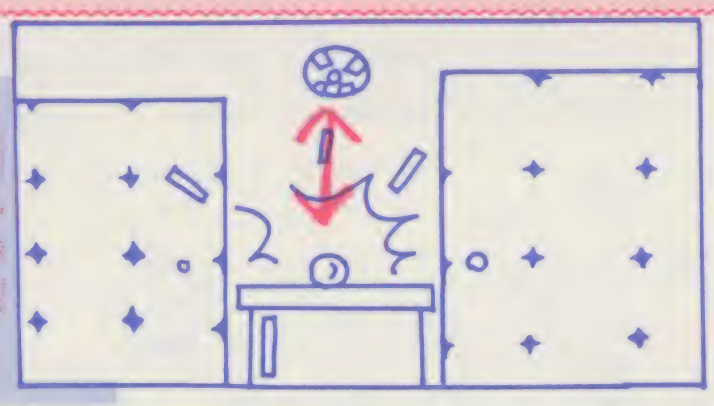

○通風口の真ん中に爆弾をセットすると、サムスは上下に動く。しかしゼブにダメージを受けやすい

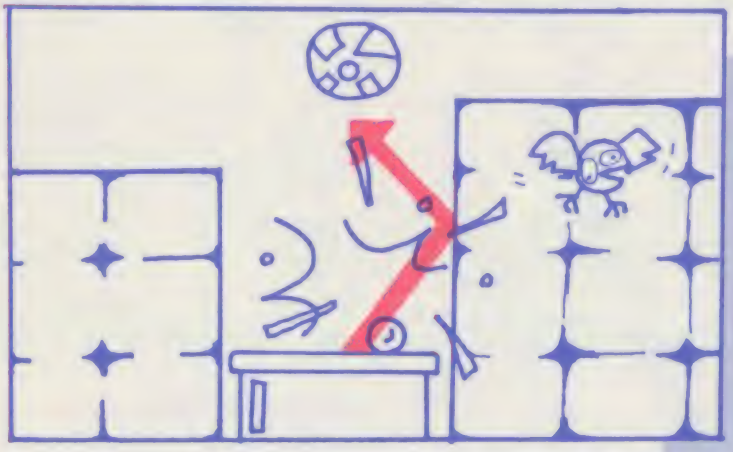

○端にセットすると、サムスは図のように跳ねてしまう。しかしゼブには安全だ

ノルフェアでの効果的なサムスの移動方法だ

火の面（ノルフェア）は、サムスの持っているアイテムによって進めかたを考えたほうがいいよ。

スクリューアタックを持っているなら敵に回転ジャンプでぶつかっていけばいいのだが、もし持っていなかったら、敵を倒していくのは大変だ。

そこでバリアを持っているなら、敵が飛びかう上のほうをさけ、わざと湯を進もう。へたに敵を倒しながら行くよりも、ダメージの量は少なくてすむのだから。

もし、波動ビームがあるなら、壁や床を通り抜けて攻撃できるので、楽から攻撃して、進むという手もある。

なおこの攻略法で、簡単に倒せる敵もいるのだぜ。

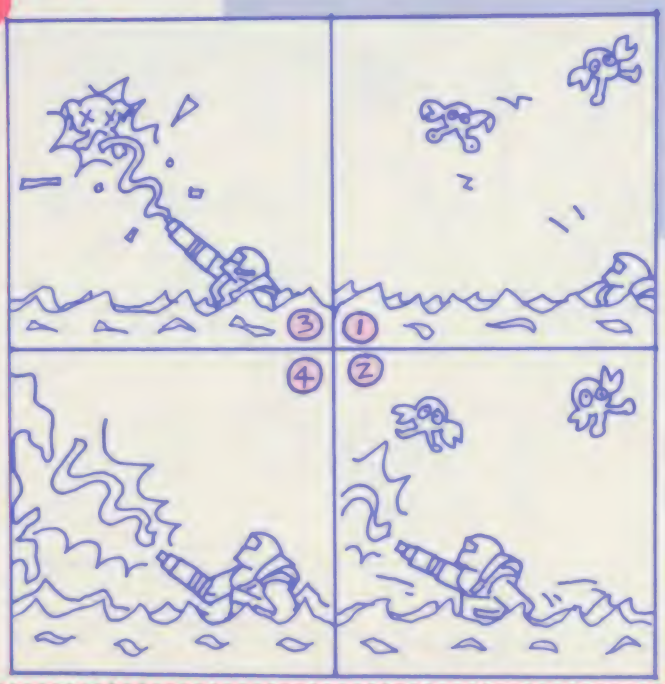

○海の中から攻撃をしながら進んでいくのもいい

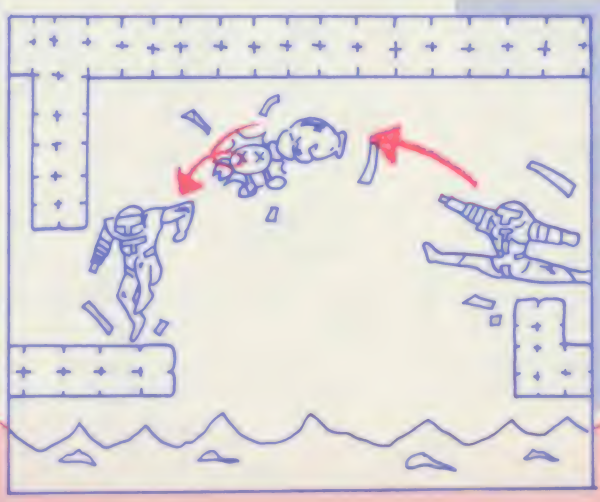

○スクリューアタックで、敵が攻撃をするすきもあたえない

ワン・ツー・アタックを失敗させてしまうぞ

相手コートの後方にボールを入れた場合に、後衛がアタックで返球することがあると思う。

このときがねらい目だ。後衛がジャンプしたのと同時ぐらいのタイミングで、自分のほうの前衛もジャンプさせるのだ。

すると、敵のアタックしたボールは、とんでもないところへ飛ぶか、空振りをしてしまうということになるのだ。

これが、最強のソ連が敵のときにも有効なので、うまく使ってみよう。この攻略法でソ連から点を取ってみよう。

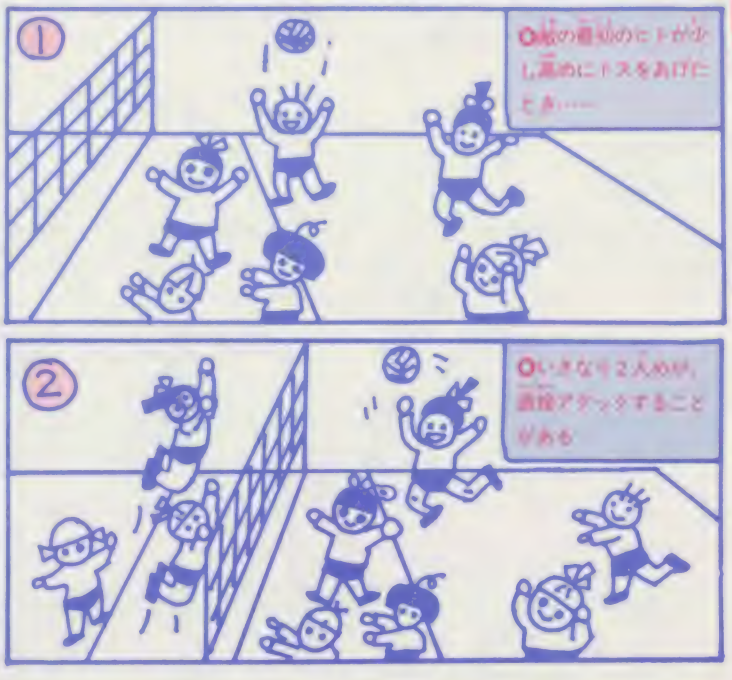

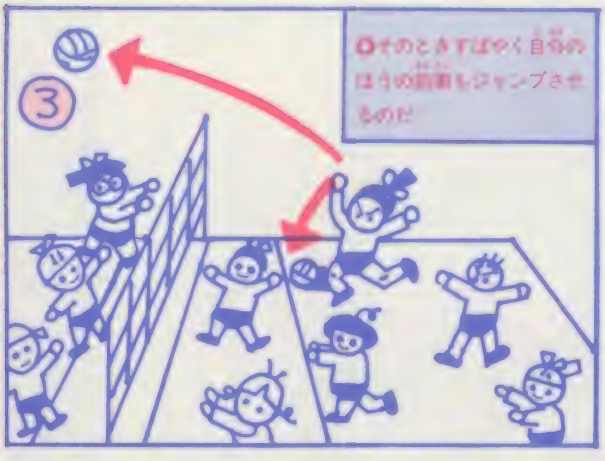

ネットぎわで安全なフェイント攻撃をする

ボールの影を見ながらアタックをするけど、タイミングがずれるようだったらこれだ。

"アタックだ"とBボタンを押したのだが、早すぎて空振りになったと思ったらすぐにBボタンを離しAボタンを押す。するとミスになるところをトスで相手コートにボールを返すことができるよ。

しかもトスをしたあとで十字ボタンを自分のコートのほうへ押し、敵の前衛とネットの間あたりにボールが落ちるようにすれば、敵は全然手を出せずに、見ているだけとなるのだ。

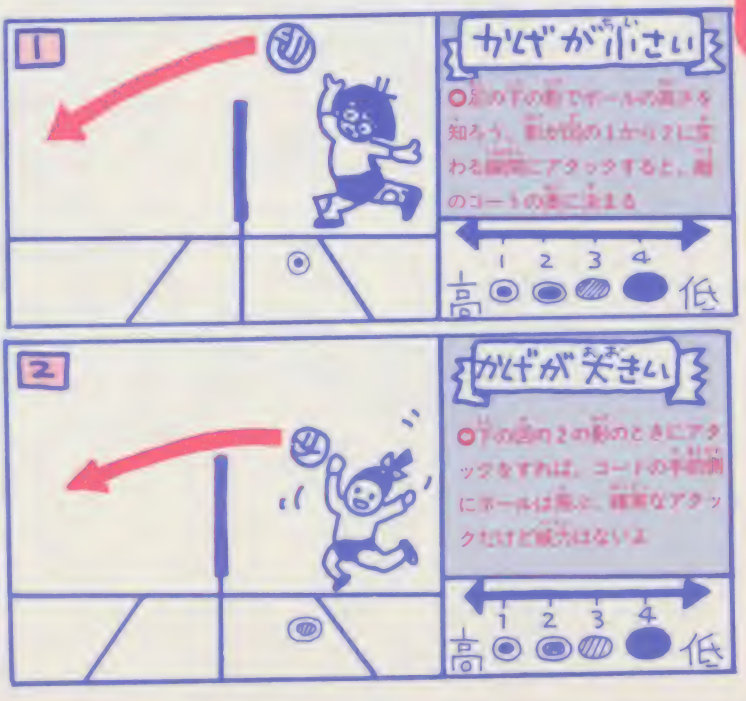

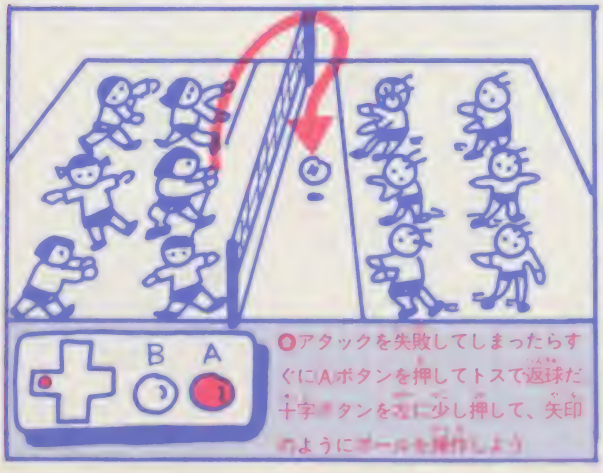

ルーム42は右上とⒶボタンですぐクリア

ルーム42のスピードクリアの方法を教えよう。

ルーム42が始まったらすぐに十字ボタンの右上を押しながらAボタンを連打する。

するとダーナは、壊せない石に向かい何度も換石の術をかけようとする。しかもこのとき少しずつダーナの体が上にあがるよ。

連打がうまくいけば、ダーナは石上の石に乗れるのだ。

そうなれば、あとは簡単だね。上のバーンが乗っている石を頭で壊し、下に降りる。そしてゴーストのスキを見て右へ行くんだ。

あとは上へいって、右上のスミに換石の術で石を出し、壊すと鍵が出てくるので、これを取ってクリアするんだ。

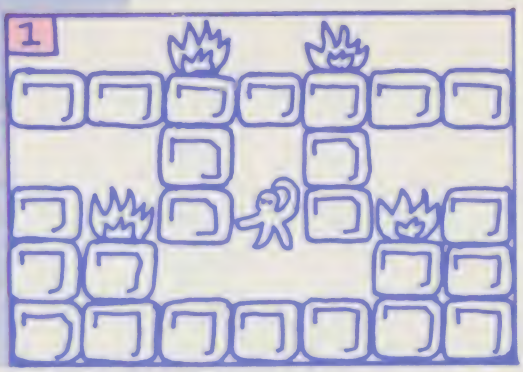

○ダーナは換石の術で少しずつ上にあがっていくんだ

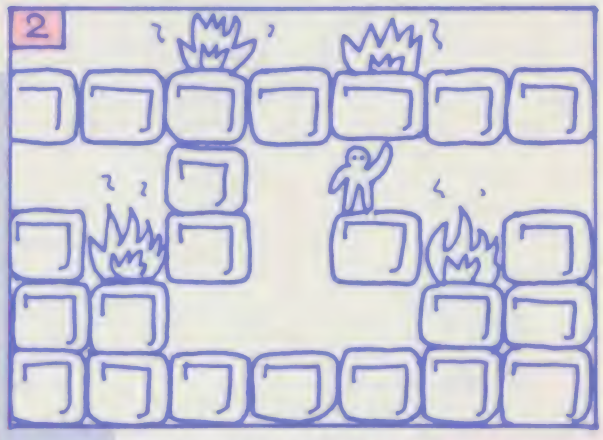

○壊せる石を壊して、ついに右上の石の上に乗ることができたのだ

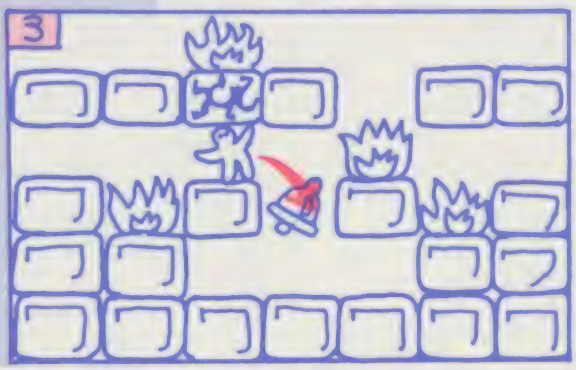

○上のバーンを落とせるので楽になるのだ。ダーナを図のように動かそう

足場がないところでは 垂直石積みの術を使う

ダーナを石のはしギリギリに立たせてAボタンで換石の術を使うと同時に、十字ボタンの上を押してジャンプしてごらん。ダーナが立っていた石の上にまた石ができて、その作った石の上に乗ることができるのだ。

ダーナを石のはしに立たせるには、十字ボタンの右上を押しダーナを斜め上にジャンプさせ、空中で十字ボタンの左を少し押す。すると、ダーナは、方向転換をして左を向き、石のギリギリのはしに、つま先で立つことができるはずだ。

ルーム23などでは、この方法で鍵を取るのがやさしくなったりするので、覚えておいてほしい。

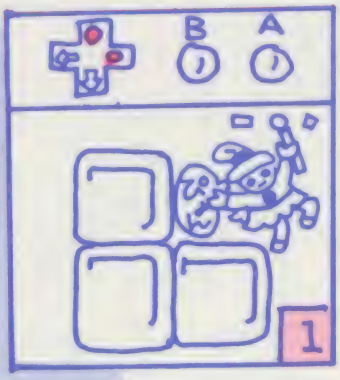

○ダーナを斜め上にジャンプさせる

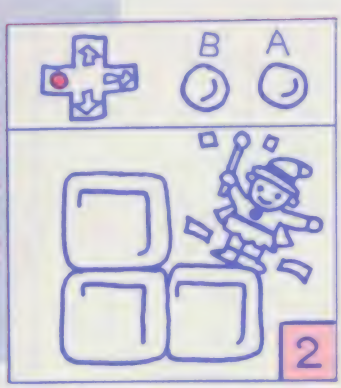

○すかさず左向きへ方向転換だ!

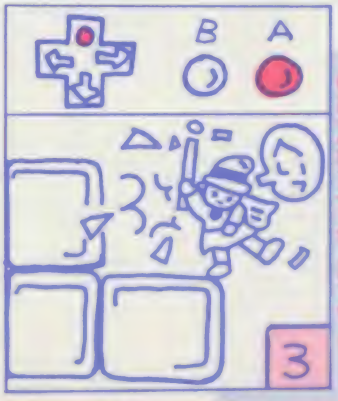

○左右の壁で右を作り出すのだ

○このように真上に行けるんだ

○左側には、カミーラの鏡があって石が作れなかった。そこで垂直石積みの術を使って一段上へ行ったのだ

© TECMO

ツタを降りてくるウルをかわしてしまう作戦

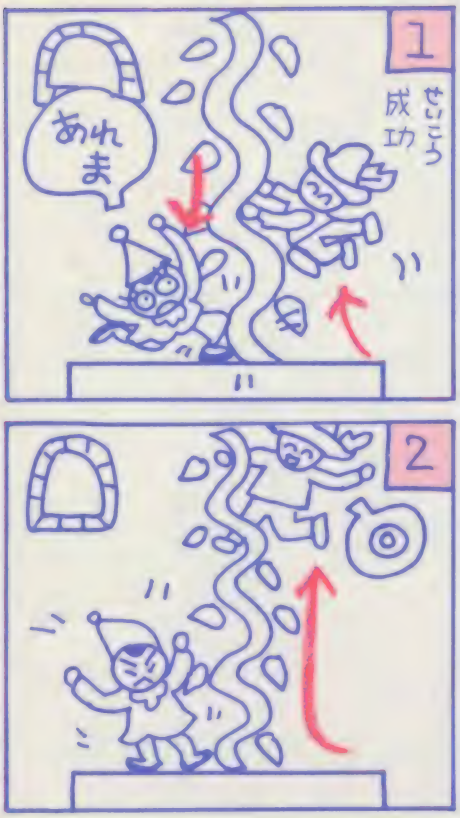

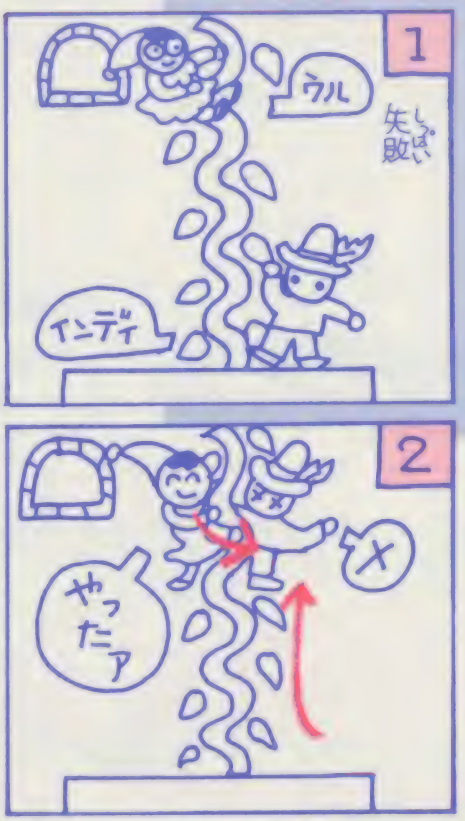

じつは、ツタは右側と左側の両方から登り降りができたのだ。なんだ当たり前じゃないかと思うだろうけど、これを利用するとウルを、うまくまくことができるんだ。

それはウルがツタを降りてきたときだ。たとえば、左側からウルが降りてきたとしよう。インディがツタの右側を昇っていくと、ウルに途中でつかまってしまうのが普通だ。

しかし、ウルがツタを降りきる直前まで、じっとがまんしておき、ウルがツタを降りた瞬間に、インディをツタの反対側から昇らせると、ウルとすれ違いに上に昇れるのだ！　これでウルから逃げやすくなるはずだ。

○ウルの位置をよく見れば、簡単に逃げることができるのだ

ドラゴンクエストの最短必勝ルートはコレ!!

番号順に進むと経済コース。ポイントは⑥と⑨でキメラの翼もしくはルーラの呪文を使うこと。むだに歩き回る必要がなくなるからネ。同時に、必須アイテムを確実に手に入れることや、⑧でロトのよろいを手に入れるまではキミの予算に応じて武器を買い替えていくことも大事だね。まあこれは理想なんだけど、着実に敵を倒してGを手に入れて、この方法でキマリさっ！

○魔のアレフガルド全図」キ[illegible]の「つよさ」次第でコースはどんなふうにでも

魔界村

ステージ3の頂上のレッドアリーマーを消す

ステージ3のこの一番上にいるレッドアリーマーは、とても倒しにくい。

そこでジャンプをして短剣などを投げたら、すぐに下へと逃げるのだ。

レッドアリーマーは、アーサーを追ってくるけれど、とにかく下へ下へと降りよう。

下へ降りていけば、ついにレッドアリーマーが画面から見えないところまで行けるはずだ。そしたら上へもどってみよう。ほら、レッドアリーマーがどこにもいなくなっているだろう。

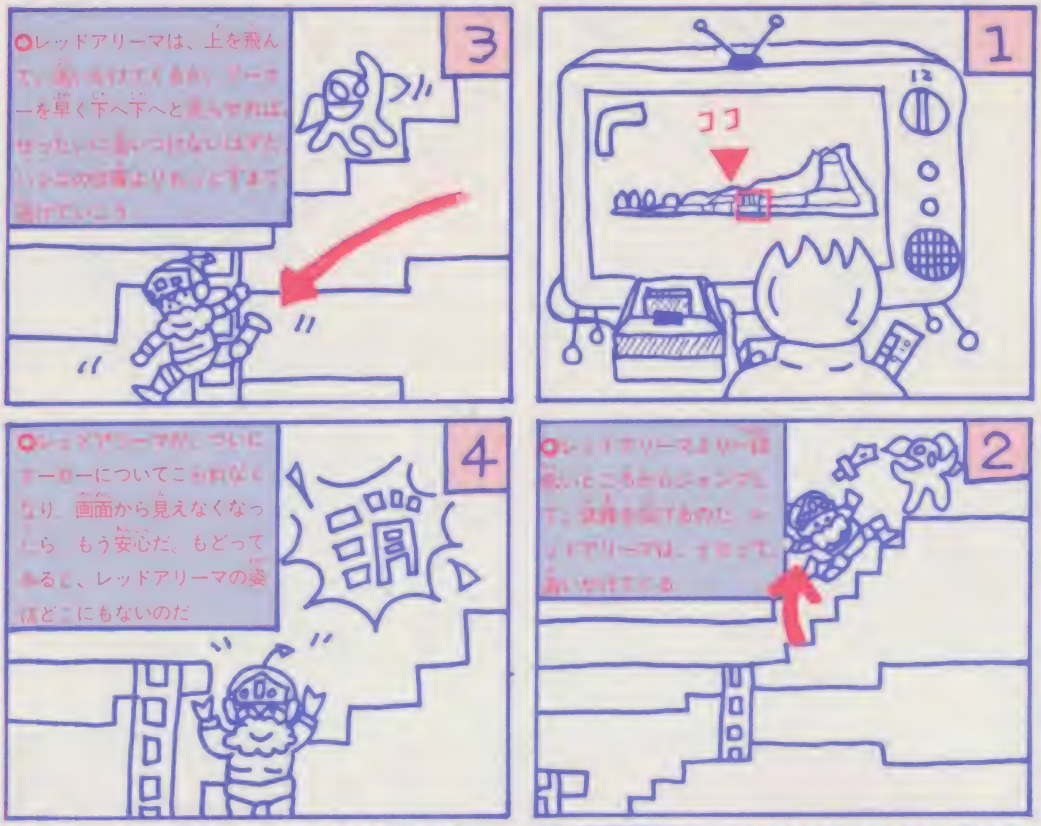

図解正攻ゼミナールレポート 募集中

手紙を待っているよ

キミが知ってる攻略法を募集している。とても難しい面のクリアのしかたなど、この面のここはこんなふうにすればいいんだ、という情報を待っているのだ。

ハガキでも封書でもいいから図や写真などでくわしく説明して送ってほしい。

送り先などの書きかたは、左のイラストのように書いて送ること。なるべく新しいゲームの新鮮な情報のほうがいいネ。

このゼミナールで紹介されたヒトには、金アデ千円を贈るので、がんばってほしい。

今回の採用者は、埼玉県の佐藤秀嘉クン、青森県の北田英樹クン、東京都の大谷木哲男クン、東京都の土屋一俊クンだ。みんなサンキュー。

ところで、特別な場合以外ペンネームは禁止だからね。名前を隠さなければ、ならないような情報は必要ないのだ。

ウル技なんか、ぶっ飛んでしまう、すごい正当攻略法を待ってるからネ。

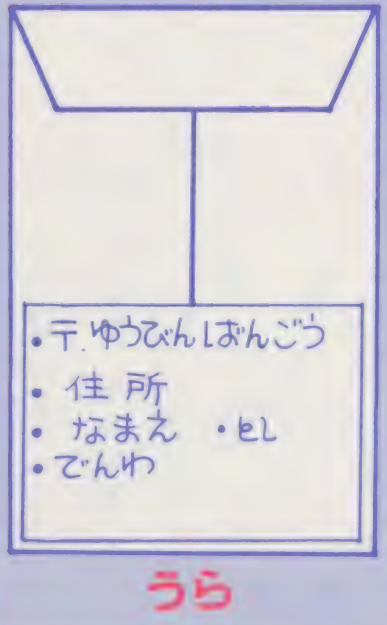

天下無敵のフルパワー!!

かんぽっくコミックス

徳間書店刊

定価各370円

人気爆発絶好調発売中!!

とっておき!!

ファミ魂ウルフ③

必勝テクニック完ペキ版⑩
メトロイド

必勝テクニック完ペキ版⑪
機動戦士 **Zガンダム** ホットスクランブル

必勝テクニック完ペキ版⑫
じゃじゃ丸の大冒険

9月発売!!

大好評発売中!!

必勝ヒント本シリーズ

全部そろえて、免許皆伝!!

ファミコン本
元祖
●徳間書店刊●
テレビランドわんぱっく
定価各580円

ファミリーコンピュータ大図鑑シリーズ

よかったネ

No.11 当選者発表!!

アンケートプレゼント当選者

●ワルキューレの冒険

東梅一也（北海道・12歳）
都山信行（宮城県・7歳）
梅津和幸（福島県・13歳）
長谷山隆（新潟県・8歳）
吉野泰通（埼玉県・13歳）
山田耕二（東京都・8歳）
大森正（東京都・12歳）
松下晃（東京都・11歳）
和田友宏（東京都・11歳）
薄崎孝史（東京都・10歳）
前森徹（東京都・10歳）
津田真人（神奈川県・10歳）
菊地貴広（神奈川県・11歳）
伊東雅之（神奈川県・12歳）
阿部文浩（神奈川県・14歳）
駒井英明（愛知県・14歳）
浅野富明（富山県・15歳）
東山広輔（富山県・10歳）
清水貴志（富山県・12歳）
高橋一彦（岐阜県・12歳）
吉田真悟（岐阜県・12歳）
山本タケハル（静岡県・9歳）
和田浩司（静岡県・13歳）
松下俊和（静岡県・11歳）
亀崎真一（大阪府・11歳）
松浦清志（兵庫県・12歳）
加藤正洋（兵庫県・15歳）
麦谷監朗（兵庫県・11歳）
今井純作（鳥取県・14歳）
金田慎太郎（広島県・5歳）
野津拓也（広島県・10歳）
松原ゆかり（徳島県・8歳）
中村浩一（香川県・12歳）
向井信也（愛媛県・14歳）
田浦一也（福岡県・13歳）
三笠健治（長崎県・18歳）
堀野大介（熊本県・9歳）
早崎朋子（宮崎県・13歳）
津田幹伸（宮崎県・12歳）
是枝弘規（宮崎県・12歳）
橋本康晴（茨城県・13歳）

●バベルの塔

田中政秋（茨城県・10歳）
伝佳崇（栃木県・9歳）
江口秀実（埼玉県・12歳）
森井隆幸（埼玉県・11歳）
島橋圭（埼玉県・11歳）
山木雅史（千葉県・9歳）
大塚守（千葉県・11歳）
根本忠幸（千葉県・15歳）
丸山久芳（千葉県・13歳）
嶋田昇弘（千葉県・13歳）
嶋野孝昌（千葉県・16歳）
内田実（千葉県・13歳）
青木稔（東京都・13歳）
小松一幸（東京都・13歳）
川崎智弘（東京都・10歳）
石井鈴敏（山梨県・11歳）
大野正嗣（岐阜県・13歳）
山崎聡（愛知県・12歳）
吉川和秀（愛知県・9歳）
川崎哲司（三重県・15歳）
長谷川実（三重県・11歳）
若代典成（滋賀県・13歳）
塩見義信（京都府・11歳）
谷松尚英（京都府・10歳）
井野信（京都府・13歳）
濱中雄之（大阪府・11歳）
前田康祐（兵庫県・9歳）
藤田勝久（兵庫県・11歳）
児嶋剛弘（和歌山県・9歳）
永田博敦（島根県・13歳）
真野裕文（広島県・8歳）
藤井伸夫（広島県・13歳）
原田啓大（山口県・10歳）
上井亮（香川県・12歳）
井上健二（香川県・15歳）
今津是明（福岡県・11歳）
荒木直博（福岡県・13歳）
前田弘紀（佐賀県・11歳）
菊地龍司（岩手県・12歳）
近藤秀樹（山形県・15歳）
高嶋泰之（茨城県・12歳）
谷中正幸（茨城県・14歳）
伊藤周一（群馬県・14歳）

●ソロモンの鍵

西正章（埼玉県・10歳）
園口雅丈（埼玉県・7歳）
山口としや（東京都・7歳）
野武宏（東京都・15歳）
島浩平（千葉県・11歳）
上條賢二（東京都・12歳）
木津清司（東京都・13歳）
木内正英（東京都・11歳）
青木大輔（神奈川県・10歳）
山口晃弘（長野県・18歳）
井上貴之（石川県・6歳）
三浦明子（石川県・16歳）
榊原敏浩（愛知県・10歳）
伊藤川剛雄（愛知県・10歳）
喜田晃（三重県・12歳）
西山顕弘（滋賀県・13歳）
岩本よしひろ（京都府・11歳）
幾美聡（大阪府・2歳）
中西正人（大阪府・17歳）
森安和也（大阪府・11歳）
仲淳（大阪府・12歳）
多谷学（兵庫県・12歳）
三宅英治（兵庫県・10歳）
三宅英治（奈良県・17歳）
吉崎泰晴（岡山県・13歳）
大嶋和之（岡山県・13歳）
吉岡賢一（岡山県・11歳）
曽根秀明（広島県・13歳）
中野久（広島県・14歳）
大中伸悟（広島県・11歳）
中村晃（福岡県・10歳）
栗栖雄彦（広島県・13歳）
緒方みのる（福岡県・8歳）
野見山拓也（福岡県・13歳）
岸田直樹（熊本県・11歳）
清谷博裕（宮崎県・12歳）
長岐隆治（北海道・13歳）
岡田健生（岩手県・14歳）
橋本幸子（宮城県・7歳）
浜俊泰志（福島県・14歳）
寺島英明（栃木県・11歳）
潮田進（栃木県・12歳）
亀尾琢（埼玉県・10歳）
山崎修（千葉県・21歳）
原田直隆（千葉県・13歳）
工藤公信（千葉県・11歳）
浅野鉄平（東京都・12歳）
酒井誠（東京都・13歳）

●涙の倉庫番スペシャル

●スーパーマリオブラザーズ2

兼平貴士（北海道・13歳）
柾谷明大（青森県・11歳）
及川大祐（岩手県・9歳）
金田貴（秋田県・9歳）
吉野宇（群馬県・8歳）
本多正紀（群馬県・12歳）
上四元司（埼玉県・16歳）
内田武志（埼玉県・10歳）
岩上雄一郎（埼玉県・5歳）
佐藤史和（埼玉県・16歳）
杉田真理（埼玉県・12歳）
花岡俊輝（千葉県・6歳）
野口順子（千葉県・11歳）
本吉雅也（千葉県・14歳）
酒井武（千葉県・13歳）
岡本孝之（東京都・8歳）
安倍泉（東京都・10歳）
角野司（東京都・18歳）
石田健（神奈川県・9歳）
藤田朋美（神奈川県・10歳）
芹田章弘（神奈川県・12歳）
新山隆（神奈川県・11歳）
鶴田浩二（山梨県・10歳）
山本弘幸（長野県・9歳）
酒井一（長野県・9歳）
日比克彰（岐阜県・12歳）
村松広貴（静岡県・8歳）
若山浩一（愛知県・10歳）
山本誠（滋賀県・8歳）
でぐちのりた介（京都府・10歳）
杉野基（大阪府・10歳）
岡崎和彦（大阪府・7歳）
高島秀明（大阪府・7歳）
青木千恵（大阪府・11歳）
上坂雅哉（兵庫県・12歳）
藤井浩（兵庫県・14歳）
石井聖行（岡山県・8歳）
流強司（広島県・14歳）
小村和之（山口県・11歳）
堀口昭彦（福岡県・10歳）
綱本幸祐子（鹿児島県・10歳）

スーパーウルトラテクニックウィズ当選者

タイトー賞

今回は「影の伝説」のウソ技だったので、タイトーさんから特別にポスターをプレゼントしてもらいました。

北海道／片山浩
青森／成田弘道
秋田／渡部学
宮城／星山裕二
山形／白鳥幸英
群馬／鈴木誠
栃木／渡辺剛
埼玉／永田じゅんや
千葉／関根慎一
東京／今井英敏
神奈川／野村祐介
新潟／野村祐一
富山／高島勇気
静岡／山口智弘
愛知／鈴木宏信
京都／山村健志
大阪／新道仁志
広島／久保俊明

ファミマガ賞

福岡／伊藤孝幸
佐賀／池田敏文
福島／村上貴宏
栃木／後藤勇介
埼玉／平剛明
千葉／大久保敦宣
東京／山口晃弘
山梨／水落宏文
京都／池谷大路
大阪／岡田雄史
岐阜／高井忠雄
愛知／広中雄二
静岡／小池亮
兵庫／金田和彦
奈良／岡本俊紀
和歌山／阪原好之
愛媛／佐藤正雄

ゴメンナサイ賞

ファミマガNO13で誤りを訂正した「Bウイング」に応募してくれたなんとかのゆみ。ゴメンナサイ。はんとうにゴメンナサイ。

北海道／山岸修
茨城／小林嘉昭
栃木／水野雅信
埼玉／石塚一真
栃木／阿久津通明
埼玉／森俊也
千葉／戸門太祐
東京／日暮静文
神奈川／橋本哲
千葉／佐藤宏
東京／金田健二
東京／高橋修
埼玉／石井武士
栃木／鈴木哲也
群馬／須藤勇希
新潟／小島肇
岐阜／高井忠雄
愛知／広中雄二
静岡／竹内博一
京都／池谷大路
大阪／岡田雄史
兵庫／金田和彦
奈良／岡本俊紀
和歌山／阪原好之
愛媛／佐藤正雄
三重／川井浩史
滋賀／久保和雄
大阪／中村明生
兵庫／原正昭人
広島／大木秀明
山口／中沢浩
熊本／竹村安之
山梨／水落宏文
長野／深野悠哉
愛知／笹川浩
静岡／竹内博一
京都／池谷大路
大阪／岡田雄史
兵庫／金田和彦
奈良／岡本俊紀
和歌山／阪原好之
愛媛／佐藤正雄
三重／川井浩史
滋賀／久保和雄
大阪／中村明生
兵庫／原正昭人
広島／大木秀明
山口／中沢浩
熊本／竹村安之

自作面クイズ当選者

No.10

「このページに、自作面クイズの問題者が載っているかを当てて、クレジットに名前が出ていたら勝ちというゲーム。」

正解で、全員自慢になった。

新しい企画でまた新たなファンに会いたいネ。

10面の自作面クイズは、むずかしかったのか、簡単でやさしかったのか、それともよくわからなかったのか。

千葉県　三井　智正
神奈川県　鈴木　広弘
石川県　安分　常也
愛知県　山野　一宏
三重県　安藤　新明
岩手県　匹　島

※敬称は省略させていただきました

超ウルトラ技50+1

ニセモノのウル技

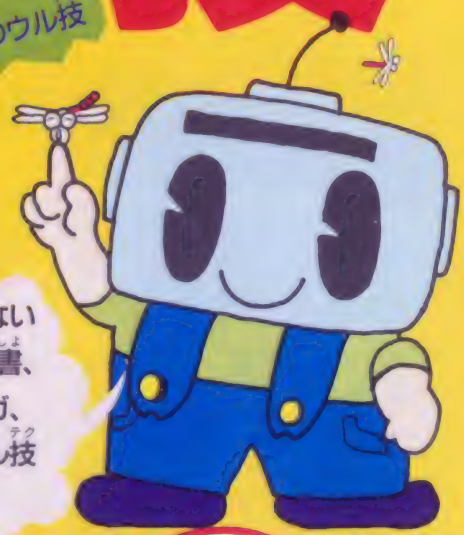

今はもう秋で誰もいない海ですが、秋といえば読書、読書といえばファミマガ、ファミマガといえばウル技というわけでドーゾ!!

本物のウル技たち

0

特別技

キングスナイト

気軽にワープと透明人間を発見

愛知県／大喜多輝雄ジ

キングスナイトで2つのウル技発見!! 1つはワープ技。特定の場所で十字ボタンを押すだけでいいんだ。ステージ1では、写真の場所（左上の端）にいて左を押す。すると右上端へ突然ワープ。1～4各ステージでできるから探してみよう。左右逆の場合もあるから注意してね。

ステージ1ではもうひとつある。ワープと同じ場所で、十字ボタンの上を押すと透明になって、しかも消えたまま弾を撃ちつづけるんだ。うーん、不思議だ。

○ステージ1では ここ、十字ボタンの上か左のどちらかを押すと

○左を押したのなら、ホラ、ごらんのように右の上からひょっこりあらわれますヨ

○上を押しつづけていれば、写真のように消えたままでいられる。しかも、撃ってるぞ！

○ステージ1には、もう1つ所がある。ここでも同じことができるヨ

思いおこせば、ゼビウスの無敵コマンドが発見(?)されてから、もう1年以上になっている。現在、数多くの無敵技があばかれてしまった。さてそろそろ、その無敵というものが、どれだけあるかまとめてみることにしよう。やられても人数が減らないものも含めた無敵技特集。場外技をちょっと休みにして紹介だ。

1 優勝技 スカイキッド

同じミッションを何度でも遊ぶ

山形県／橋本学クン

ミッションの終わりにきたら画面の左下のところへバロンをもっていこう。そして滑走路が出てきたら、すぐにBボタンで宙返り着陸をしよう。すると滑走路の下にある右から5つめと6つめの点の間に着陸するはずだ。

そうすれば、なんとバトルレポートが出るはずなのに、またまたクリアしたミッションが始まるんだよ。

ミッション1などは、簡単なので、何回もミッション1をやり続ければハイスコアも夢じゃなくなるのだ。

○滑走路の両端には、点がある。この位置が、とても重要なんだ

○1バウンドしたところだ。さてうまく着陸できただろうか!?

○ちょっと着陸が遅かったかな？ 3つめ4つめのところだし

○すぐに着陸できる体勢をととのえて、左ギリギリにいるのだ!!

2 ワルキューレの冒険

お池にはまってさあたいへん。地上でもおぼれている

大阪府／中田淳クン

アイテムをすべて売って、橋を左から渡り、橋の細くなったところで、橋の下に落ち、ちょい右に行って、また橋の細くなったところからあがり、橋の左がわにぬけると、おぼれたままの状態が続くのだ。もとにもどるには、落とし穴にはまるか船にのるしかないよ。

○うわぁ。やっぱり池に落ちてしまった。なんとかしなくちゃ

○危険のマークがあるけど、だいじょうぶかなぁ？

3 スーパーピットフォール

クイック・クローのオリが変なところに出てくるぞ！

山形県／夢の東京凡太クン

カギも持っていないのに、クイック・クローのところへ行くと、変な事が起きるのだ。左からクイック・クローに近づき、壁にぶつかったら上に行ってから、ウロウロするんだ。オリが変なところに現れるぞ！

○上に行けば、画面の右上にオリが出現

○こっちから、クイック・クローに近づき……

ゼビウス

タイトル画面中にコントローラIIのⒶかⒷボタンを押し、そのまま十字ボタンの右9回、上2回、左2回、下9回と押す。すると画面にコマンドが出るから、IIのⒶかⒷボタンを押して1番左の数字を1にして、リセットを押してからスタートだ！

超ウルトラ技50+1

★紹介する技のレベル

優勝技……この号で1番すごい技
横綱技……めったにない大きな技
大関技……わりとよくある大きい技
小結技……なかなか役に立つ技
十両技……まあまあおもしろい技
幕下……ちょっと技といえないもの

4 ファミコン

横綱技 スーパービットフォール

カエルの大群にやられるとなぜか9UP

埼玉県／スッキャナーグ

スタートしたらどんどん右へ進み、行き止まりになったら、そこにいるヘビをやっつける。そばのハシゴを登り、1段上の通路を少し左に歩く。カエルが出てきたら、すぐに逃げて、さっきの段まで戻る。その時に、カエルが画面の上はしに見えていれば準備OK。カエルが消えてしまったらもう一度上の通路へ行ってやり直しだ。

ハリーを左右にうろうろさせるとなぜか上の通路のカエルが増えてくるのだ。カエルが14匹ぐらいになったら、やられに行こう。ピョピョッという音がして、なぜかハリーが9人も増えるのだ！

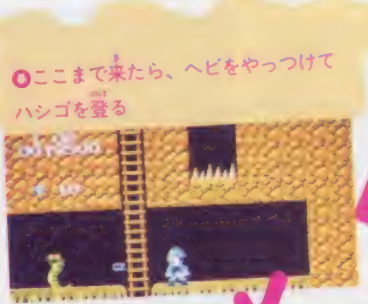

○カエルが出てきたら、すぐ逃げる

○スタートしたら、どんどん右へ進む

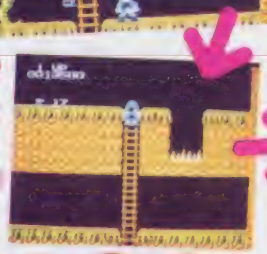

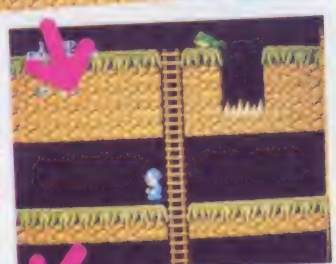

9人も増える

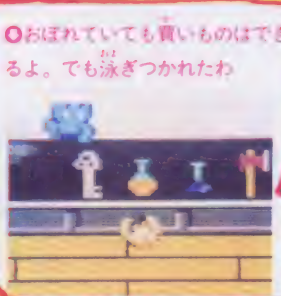

無敵 スターフォース

まず電源を入れ、コントローラIとIIの十字ボタンの左と上を両方同時に押す。そのままで、今度はIとIIのA,Bボタンを全部同時に押しスタートボタンを押す。これでファイナルスターは不死身だよ。友達と2人で息を合わせないとできないから頑張ってみてネ。

©㈱ナムコ・Activision／ポニー・TEHKAN／HUDSON SOFT

メトロイドだよ　小話その1　ショートビームでミサイルを持っていない時、セレクトを連打するとビームの連射になる。小話その2　Bボタンを押しながら十字ボタンの右か左を連打するとビームの連射になる。小話その3　Bボタンを押しながら十字ボタンの上を連打すると前と上に連射できる（どれも実用的じゃない技だけど）。

涙の倉庫番スペシャル

5コース　これは何だ！　ボーナス面がいきなり出現だ〜！

大関拓
岐阜県／佐藤栄洋クン

ゲームモードで一度も失敗せず、しかもアイテムも使わずに1面から16面までクリアしよう。するといきなりボーナス面へ行くのだ。

ボーナス面にあるすべての荷物を30秒以内に動かせば、5000点入る。同じやり方で20面や24面をクリアしても、ボーナス面が現れるぞ！

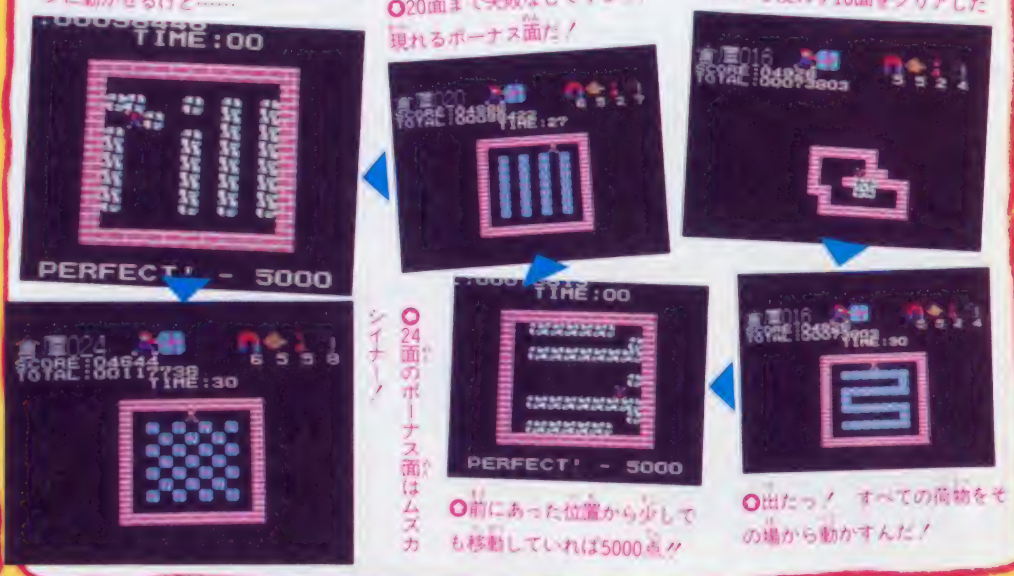

6コース　スカイキッド

大関拓

隠れキャラをいっきょに公開してしまったのだっ

大分県／木下健クン

バロンの戦いは、はてしなく続いている。バロンもだいぶ疲れてきたようだ。

だからバロンを応援する隠れキャラをどお〜んと出して、少しでも気分をなごませよう。

隠れキャラのほとんどは、その場所で宙返りをすれば出てくるよ。

ペンギンと各ミッションの終りに出てくる女の子は、撃つと別の隠れキャラクタになる。

出せば得点が入るので、余裕があれば出したいネ♡

7コース　バベルの塔

大関拓

不思議な石を反対側から登るなんて反則技か!?

大阪府／福林伸夫クン

登れないはずの方向から石を登るウル技だ。写真のように、登れない方向に石を持ち、ウルをつぶそう。その時、すぐ十字ボタンの

石のある方向の斜め上を押そう。インディの足と石の上が重なり、登れないはずの向きから石を登れるのだ。

パワーガトクするゾ。

8コース　バベルの塔

小関拓

ニュートンもビックリ!!　下から上へ石が動くゾ!?

兵庫県／梅田庄司クン

石が下から上にいくというビックリウル技！

フロア17でウルを下の石に閉じこめてから、左の写真のようにバベルズを閉じこめよう。次に石を落としてバベルズをつぶし、落とした石が下の床に着く前にインディを左下に降ろすのだ。するとバベルズをつぶすために落としたはずの石が上へ戻るのだ!!

スカイデストロイヤー

スタートボタンとセレクトボタンを押しながらリセットボタンを押すだけ、というごく簡単な無敵技だ。でも海に落ちると自爆してせっかくの無敵が台なしになっちゃうから気をつけてね。2人用でも同じようにPLAYできるよ。こんな楽な無敵入力だと助かるネ。

超ウルトラ技50+1

★スカイキッドのコンティニュー

前号で紹介した方法より、もっと簡単だったんだ。じつは、コントローラIIの十字ボタンの左下を押しながらスタートボタンを押せばよかったのだ。しかもミッション2からできるんだよ。

ウルトラテクニック 9

バベルの塔

絶対に重ならないはずの2つの石が重なる謎とは…!!

京都府／市原秀信クン

魔法のジュウタンに乗り下の写真のような向きに石を持とう。この向きで床に石を置くと、この上に何個石を重ねても1つの石のままなのだ！

○この2つの石が重なってしまうのだ！

○石を置いたはずなのに、この通り石は1個しかないのだよ!!

撃つ

○ピッキョーンと雪ダルマが!!

○ペンギンは、白くまたんたんよ!!

○ゴール手前の女の子はウンコじゃない

○スフィンクスのニタニタ笑いは14面だ

○ミッション5でスカートがくりっ

○ミッション6のここでも敵が

○敵のカラスが、ビックリしている

○ミッション17の変な人かな!?

○ミッション4で爆弾か動章が

宙返り

○夜のところだと昼間の太陽さん

○宙返りでハートをさていくつ

○ハートを取ったぶんだけまんてんくれる？

ウルトラテクニック 10

バベルの塔

邪魔者ウルは1段上にやりすごしてかわそうぜ!!

福岡県／安藤ショウジクン

フロア25の下から2段目の床で石の横に立ち、ウルが石に乗ったとたんに石を持ち上げると、ウルが上の床を越えて上の段に行ってしまうのだ！ これでウルさいウルから逃げられて楽勝だね！

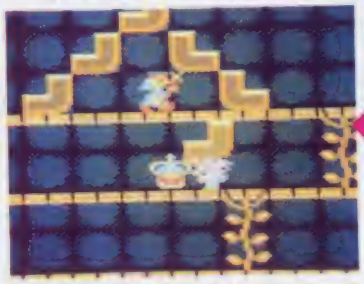

○これはじつに簡単で有効なウルテクだ！

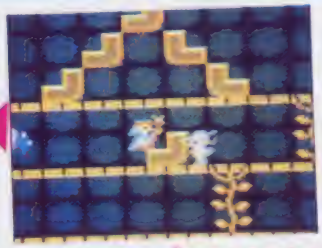

○石の上にウルを乗せてしまおう!! フロア25以外でもできるからね♡

○その瞬間インディが下に降りると石は上へ戻ったゾ

○とにかく下の写真のように石を並べてくれたまえ!!

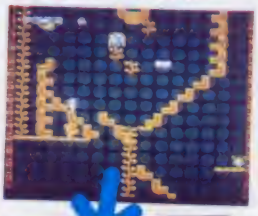

○バベルズはつぶれてしまって、ホエホエ、フシギー

○石をはずして待ち上げて、バベルズをつぶすのだ！

無敵

ソンソン

タイトル画面のうちにまず1人用か2人用かセレクトする。そして、コントローラIIの十字ボタンの下を押したまま、コントローラIのAボタンを36回、Bボタンを6回、そしてもう一度Aボタンを10回押してからスタート。これで無敵だよっ!!

©シンキングラビット／アスキー・㈱ナムコ・TAITO CORP.

メトロイドだぜ　小話その4　回転ジャンプのままゲートに入ると回転ジャンプのまま出てくるのだ　小話その5　ジャンプしてゲートに入るとサムスがぶらさがって出てくるのだ　小話その6　ゲートが閉まると同時にサムスをゲートに入れると、サムスが出口の前に突然現れるのだ（しょーもない技だがまだまだ続くよ）

11 メトロイド

メトロイドにもあった、ちょっと色の変な画面

徳島県／和田悟クン

縦に長く伸びている面でできるウル技！　縦に長い面で、上から下へできるだけ長い間落ち続けよう。すると、時々画面の色が変わっていたりすることがあるのだ!!　丸まって落ちる方が成功率が高い!!　いろいろなパターンがあるから試してみよう！

○見て見て！　なんか色がいつもと少し違うでしょ!!

○ゲートの柱の色の違いに注目!!　右が普通で左が異常なのだ!!

12 メトロイド

ファミコンが意思を持つ!?　サムスが勝手に動く技だ!!

北海道／高橋清太クン

丸まりを取ったら、ゲートをビームで撃って開けよう。丸まってゲートをくぐり始めたら、進む方向と反対に十字ボタンを押そう。するとサムスが十字ボタンの方向とは逆に転がっていってしまうのだ!!

○まず第一にゲートを開けるんだな！　あーこりゃこりゃ……

13 がんばれゴエモン！からくり道中

ゴエモンくんが変化球ピッチャーでドラフト入り!?

岡山県／梶谷雅之クン

まずはじめに、アイテムの猫を取って小判を投げられる状態にしてから、今度は速足になるためにひょっとこを取ろう。そして、画面の上の方向に小判を投げて、左右どっちでもいいからダーッと走ってみよう。すると、ゴエモンくんの走った方向に小判がギュイーンとカーブするぞ！

○猫を取って、白い衣になってからひょっとこを取る

○さあ準備OK！　上向きに小判を投げようぜ！

○投げたら左右にまることがカーブを投げるキメテ

14 がんばれゴエモン！からくり道中

ゴエモン忍法コマ回りの術でも忍者だったっけ…？

愛媛県／木村信一クン

なんと、ゴエモンくんが忍術を使えるって知っていたかな！

○アイテムの猫を取っておけば、あとで小判投げがデキル

やり方は、コントローラ2つを使用するんだけど、まず、ゴエモンくんを植こみなどの障害物の左側に立たせる。そして、コントローラ[I]の十字ボタンの左とコントローラ[II]の十字ボタン右を同時に押そう。すると、ゴエモンくんがコマのようにクルクルと回りだすぞ。その時、猫を取ってると、左右にジャンジャン小判攻撃ができるからスゴイ

○そして植こみなどの左側にゴエモンを立たせよう

○[illegible]

頭脳戦艦ガル

タイトル画面中にコントローラ[I]のボタンを、A2回、十字ボタンの下1回、左1回、右3回、B1回、上4回、そしてスタートボタンと押すのだ。そのときにバーンと音がしたら、無敵になったのだよ〜ん。これで右も左もどんなコースを選んでも大丈夫だねっ！

超ウルトラ技50+1

次号の発売日は10月3日(第1金曜)です。

15 大開拓 がんばれゴエモン！からくり道中

ライフの器を大きくしてから旅に出ようぜ！

福岡県／中村勝クン

ゴエモンくんのライフってちょっと短すぎるよね。これじゃ安心して長旅ができない。そんな時はこのたのもしいウル技を使おう。ステージ1の最初の町で出る、いちばん右側にあるお店の前でジャンプして、かくれステージの入り口を出そう。そして中に入ると巻き物があるので取る。

これでライフの器が大きくなるぞ。わざとやられてコンティニューでまた同じことを2回くり返すと、ライフの器が最大になるぞ。

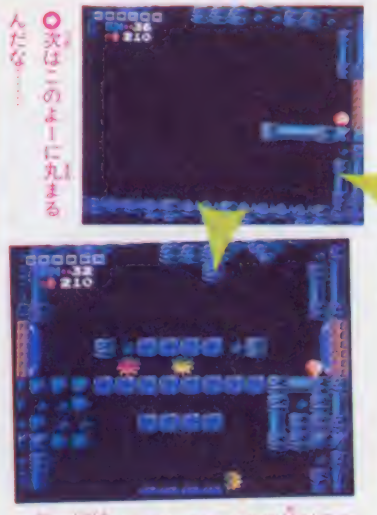

16 大下 がんばれゴエモン！からくり道中

カラスの卵もなんのその！ゴエモンジャンプさく裂だ

栃木県／ミッシェル・マラドーナクン

村のステージで、上空を飛びかうカラス。こいつがやっかいなことに卵を落とすのだ。当たればおだぶつ。

こんな時は、得意のジャンプをするべし。そうすれば卵はけっして当たらない。でも、あんまりジャンプに夢中になってると他の敵キャラに当たるけど……。

無敵

高機動戦闘メカヴォルガードII

レベル2で1万点以上取ってゲームオーバーになり、NUKENIN？と入力する。次の他のレベルでゲームをしてポーズをかけ、コントローラIのセレクトとB目ボタンと十字ボタンの右上、コントローラIIのB目ボタンと十字ボタンの左下を押しながらポーズを解除。

©Nintendo・コナミ・dB-SOFT

メトロイドだね　小話その7　ジーマがゲートを通っている時にゲートを開けると、ジーマがくるくる回る。小話その8　サムスとゲートを重ねてから先に進もうとすると、サムスが少しだけバックステップするのだ。小話その9　バクダンをエレベーター上空に置いてからエレベーターを下に降ろそう。下につくと爆発するんだぜ。

六三四の剣

ひえ〜〜っと奇声をあげてしまう首ちょんぱだ

19 コレはテクニック

大関技

千葉県／藤田純クン

○六三四ＶＳシュラの対決。この一戦で日本一が決まる。しかしフキツな予感が

ＶＳモードで竹刀をぶった瞬間にリセットボタンを押すと、ありゃりゃ、首と胴体がぶっとんで、首ちょんぱとなってしまうぞ。とってもおそろしい技だね。

六三四の剣

ムテキになるアイテム「メン」の大特集だ！

21 コレはテクニック

大関技

山形県／Ⓟ N.SOO2クン

○これがムテキのアイテムの「メン」だ。剣道にはやっぱりつきものだから、着実にとろうね

前号に紹介したアイテムを使ってもまだクリアできないというキミに、とっておきの情報だ。各面のゴール付近は難しいけど、ここに紹介するムテキのメンさえあれば楽にクリアさ。

○クジラは、ちょこまかしていて、イヤなキャラだね

○シオフキに当たって、落ちてしまった。どうせ死ぬなら……

○六三四は死んだけど、クジラを倒したから悔いはない？

17 コレはテクニック

大関技

六三四の剣

クジラの点数がわかったぞナント、最高の5000点

岩手県／東北の鬼ユリクン

道場やぶり編のお堀の中にクジラがいるよね。もしこのお堀に落ちてしまったら、道づれにクジラもやっつけてしまおう。クジラの点数は、このゲーム最高の5000点だったのだあ。

六三四の剣

隠しコマンドで今までのトータルがわかるんだぜい!!

18 コレはテクニック

大関技

神奈川県／安藤あつしクン

ＶＳモードで5人戦ったあとに、カップを手に持つシーンで音楽が鳴るよね。その音楽が鳴り終わったときに、コントローラⅠの Ⓑ ボタンを押すと今まで何勝したかが画面上の両端にでるぞ。これでどっちが勝ってるかすぐわかるね。

○やったあ、六三四チームの勝ち。さてトータルは？

○スゴイ！　トータルでも六三四チームが3勝0敗で、シュラチームに圧勝だぜい

オバケのQ太郎ワンワンパニック

電源を入れたらコントローラⅠのAボタンと十字ボタンの左と下、ジョイスティックのレバーの右上をしっかり押さえて、スタートボタンを押す。ゲームがはじまるまで押し続けるのだよ。そうするとQちゃんがやられても人数が減らなくなるのだ!!

超ウルトラ技50+1

次号の発売日は10月3日(第1金曜)です。

六三四の剣

VSモードにボイス機能があった。大きな声でメーン

静岡県／高橋省吾クン

○六三四VSジュラの宿命の対決、はたして軍配はどちらの手上に？

○勝負はタイミング。コラボーとムサシが叫ぶ前に攻撃するぞ

VSモードでコントローラ2のボイス機能を使って、Bボタンの代用（つまり得意技）ができるというこのウル技は、マイクのボリュームを最大にして、大きな声で叫ぶだけ。ここはやっぱり剣道らしく、「メーン」とか「ドーオ」とか叫んで気合いをいれなくちゃね。

○きえー、六三四の首がいっとんだ。これを編集部で検証した時は、爆笑だったんだ。キミもきっと爆笑さ

1面では…

特訓編では、お堂の次に竹やぶがあって、そのとなりに切り株があるよね。その一番左はしの切り株にのって、右上にある雲のちょっと下を上段でたたけばメンがでてくるぞ。

2面では…

荒修行編では、つるしタイヤと谷ごえのところで、右から3本目のタイヤをたたけばメンがでるぞ。

そのタイヤをたたくには、2つ目の足場を右ぎりぎりに立ってジャンプしてね。

○ここは敵のこないところでたけと教えないように

3面では…

道場やぶり編では、道場をぬけたすぐのところに、お城があるよね。そのお城の左はしの地面をたたくとメンがでてくるぞ。ここのメンが取れれば、もう大会編にいったも同じことさ。

○地面にメンがあるため下段で構えてるから上からの敵に注意！

○ここは地面にメンがあるため下段で構えてるから上からの敵に注意！

無敵

ジャイロダイン

タイトル画面がデモ画面になる前に、コントローラ1の十字ボタンを上1回、下9回、左8回、右6回、上2回、下9回押してからスタート。すると、敵や敵の弾に当たってもやられない、つまりは無敵なのだ。でも、ちょっと指の動きのにぶいキミには無理かな!?

©村上もとか／小学館／テレビ東京／エイケン　TAITO CORP.／藤子／小学館／テレビ朝日

メトロイドだな　小話その10　赤いリッパやリッパII の中には、スクリューアタックやミサイル、ビーム数百発で倒せる奴がいるのだよ。小話11　丸まり、爆弾、ミサイルを持っていたら爆弾をしかけ、セレクトを連打しよう。花火みたいだぞ。小話12　知らない人が多いのだが、アイス、ロング等のビームは何度も取れるぞ。

スーパーチャイニーズ

22 秘技!? ホウケンを使ってイナスマー返しだっ

小熊拓

東京都／マリコ・T・ン

イナスマーをホウケンではね返せるなんてことを、キミはもう知ってたかな？それを利用したこんなウル技があるよ。

イナスマーをはね返したら、すかさずワープブロックに入って反対側にワープ。飛んできたイナスマーをまたホウケンではね返して…これをくり返すと、イナスマーがどんどん速くなって画面の右と左を行ったり来たりするんだよ。

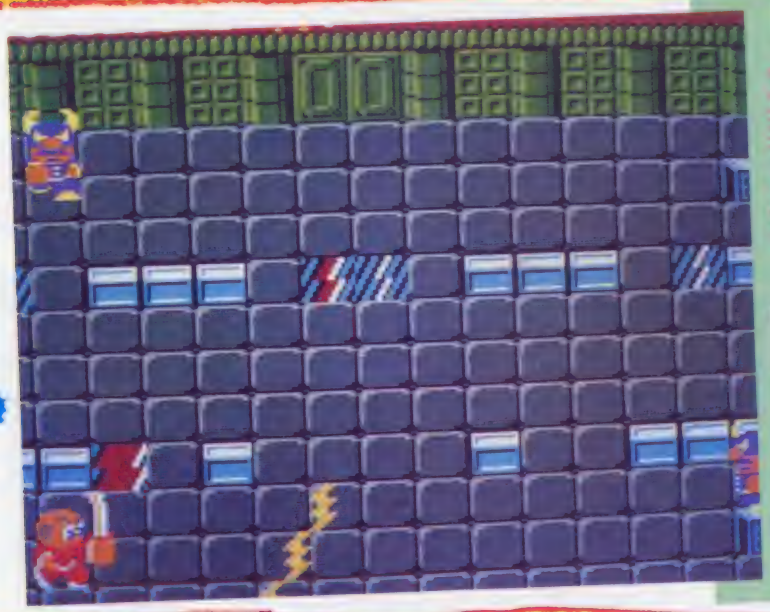

○コレット　キラン　ディナスマーをGET！

スーパーチャイニーズ

23 ジャッキー君大変身!? 灰色の服着て面クリアだ！

東京都／石川ン

小熊拓

プリンセスキャッツが出てくる面でためしてみよう。扉が開いて、「ヨシッ！クリアだ!!」と思った瞬間、キャッツの石化光線に当たって扉の中に入ってみるんだ。扉の向こうに立っているジャッキーは、なんと灰色の石になったままの姿なんだ。いつもとちがうクリアの仕方で、なかなか楽しいよ。

2人用でゲームをやっている時も、ジャッキーが石になった瞬間リーガ扉の中に入ると、灰色のジャッキーガリーの横に立つよ。

その他、Gボールを取っている間に面クリアすると茶色のまま扉の向こうに立っていたりもする。

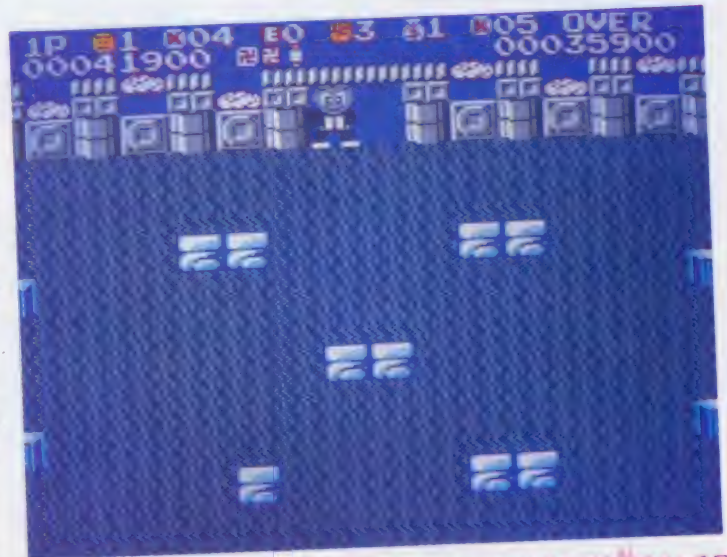

○じゃーん！　ジャッキーのファッションショー！　いつもとちがう服でコンチワ

スターソルジャー

24 点を稼ぐだけがゲームじゃないぜ！ の0点ワープだ

小熊拓

東京都／シューティングスターン

○ついに0点でここまでたどり着いた。そしてワープパネルだぜっ！

さあ、撃ちまくりたい気持ちを抑えて、0点でなるべく先のほうへ進んでみようぜ。

敵を撃たずに、しかも敵

スターソルジャー

25 ふと気が付くと背景が少し速く流れているのであった

埼玉県／美和貴博ン

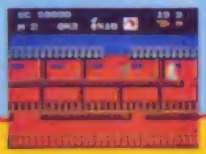

↘下を押したままリセット、Bボタンと十字ボタンの下を押したままリセット、Bボタンと十字ボタンの右を押したままリセット、Bボタンと十字ボタンの右上を押したままリセット、そしてスタートボタンを押すんだ。なんとも長くてめんどくさいけど、鬼太郎も寂しくなるぞ！

超ウルトラ技50+1

次号の発売日は10月3日(第1金曜)です。

スクーン

26

おおーっ　サメが
おぼれている!?
なんで?なんで?

神奈川県／高居出クン

○さあ、ジョークさんよ、自由に泳いでみなって

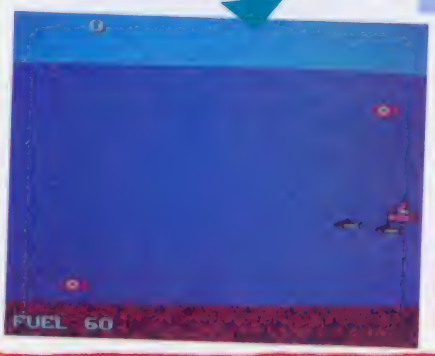

○端から動けないでいるぞ。おまけにふるえてるぜ！　こりゃおかしい

サメのジョークは海底ドームから飛び出した人を食べてしまうヒドイやつだ。だから、仕返しをしてやろう。

スクーン号を画面の右端に置いておけば、ジョークは、画面の端のほうで、ふるえてしまうのだ。

○ワープブロックから出る、またまたイナズマーをはね返すと……

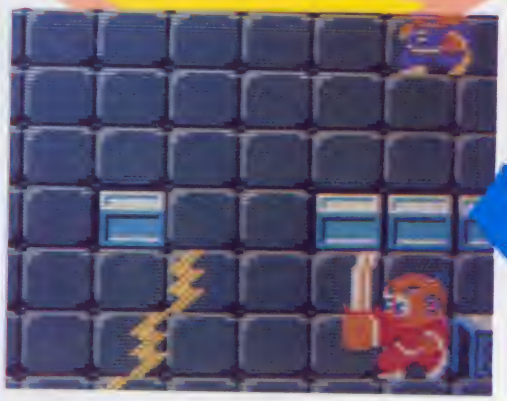

グーニース

27

いつもとちがう音楽にのって、ハイスコア目指そうぜ

茨城県／猪熊猛クン

グーニースのBGMは、なかなかポップだよね。でも、聞きあきてしまった、という人のために、シャレた音楽をプレゼントしよう。やり方は簡単！　どの面でもいいから、ドアをあけ、グーニースが入っていたら、助けると同時にポーズをかけて、解除しよう。すると、いつもの音楽とは違う低い音楽が流れるんだ。この音も、なかなか変ったノリで楽しめると思うな。

さあ、この音楽にのって、進め、進め、どこまでも、進め——。

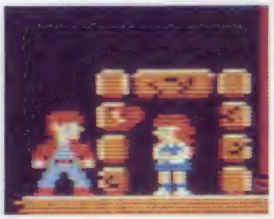

○ノリすぎてここまで来ちゃった。このタイミングでポーズだ

○やった！　0点ボーナス成功だ。余裕で次の画面を待ってると……

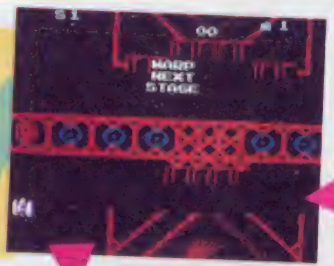

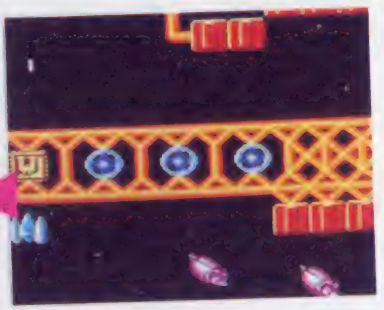

○ステージ4で得点は0点!!　この動きについて来られるかい

にやられずに前へ進むのは、難しいだろうが、とにかくトラップゾーンを利用して逃げまくるのだ。そして、ワープパネルのある場所を撃ってみよう。百の位も千の位も数字がないのにパネル出現だ！　そして0点で4面が開始！　これはもうウルトラテクニックだ!!

どの面でもいいから、面が始まるときにスタートボタンを押して、ポーズをかけてみよう。すると、背景の星が普段ポーズをかけたときより速く流れていくのが見えるのだ。

タイミングが合えばできるはずだゾ。

○ステージ○スタートと出てるときはポーズにかからないよ

無敵

ゲゲゲの鬼太郎妖怪大魔境

やり方はかなり複雑だ。まず、ジョイスティックを接続し、電源を入れる。次に、コントローラIのBボタンと十字ボタンを左を押したままリセット、Bボタンと十字ボタンの右を押したままリセット、Bボタンと十字ボタンの左上を押しながら、ジョイスティックの↗

©㈱マイクロアカデミー／㈱ナムコ・コナミ・HUDSON SOFT／MOMO・IREM CORP. Licensed from HOME DATA・水木プロ　東映動画

ウルトラテク 28

B—ウイング

ウイング選択画面がミョーだ。どうなってるんだっ?

兵庫県／北修英樹クン

ウイングのセレクト画面が出るときに、Ⓐボタンを連打してみよう。ウイングは出てるのに表示がなくなってしまうことがあるぞ。

それから、セレクト画面を上下させながらⒶボタンを押すと選択したウイングとは違うウイングの名前が表示されることがある。

○名無しウイングの登場だ! バンマーウイングなのにANITと表示されることもあるのさっ!!

ウルトラテク 29

B—ウイング

ゲームオーバーの文字がゴブナスと同じになるのだ

静岡県／FX—2号クン

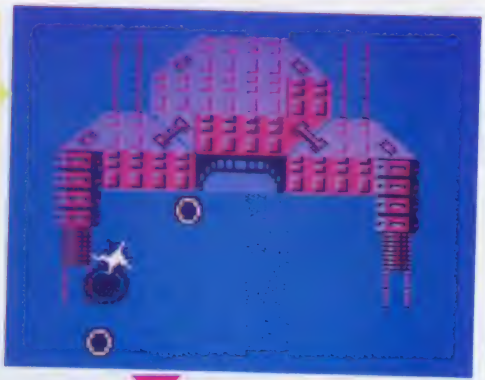

○あともう少しというところでやられてしまったが、このままではすまんぞ

ゲームオーバーの文字がいつも同じ色だと思ったら大間違いなのだ。

FX—1号を最後の1機にしてしまおう。

そして最後の1機で各ステージの敵のボス——重機動要塞ゴブナス——にダメージを与えて赤く変色させ、倒したくなっても倒さずやられてしまうと、サテどうなるか?

ゲームオーバーがゴブナスと同じ真っ赤な色になってしまうのだ。はっきり言って不気味だぜ。

○志半ばにして倒れたFX—1号は思わず文字を朱に染めたのだっ!

ウルトラテク 30

北斗の拳

上から登ったケンシロウが下かーらと飛んでくるうっと

三重県／坂井勝クン

エネルギーが0になるとケンシロウは足をバタバタさせて上のほうへ飛んで行ってしまって1人減ってしまうね。

ところがジャンプして上のほうでやられると、上に飛んで行った後、画面の下から出てくることがある!

カンタンにできるはずなんだけど、やろうとすると案外ムズカしいよ。

ウルトラテク 31

北斗の拳

最強の状態でもないのにケンシロウが上半身裸だぞ!

群馬県／渋川兼隆クン

2人用でゲームをはじめよう。片方のプレイヤーが「あべし」を7個取ると、

当然ケンシロウの服は吹き飛んでしまって上半身は裸になる。

そうなってからやられるとどうなるか?

次の画面で「あたたたた…」と叫びながら、ケリをいれてるケンシロウは、なぜか上半身裸になっているのだ。普段は服を着ているはずだぞ!

実は1人用でも同じことが起きるのだ。

ハイドライド・スペシャル

まずセレクトボタンを押してマルチウインドウにしてGAMEを選ぶ。そしてAボタンを押す。これを4回繰り返したあと一度やられよう。その後デモを2回見終ったらパスワードを入力する画面にして3回失敗して、3DGOLFS UPERVERと入力しよう。

超ウルトラ技50+1

☆クイズ実施中につき、この号のウル技に関する質問は9月26日以降（平日午後4～6時の間）にお願い致します。

北斗の拳

32 1プレイヤーの点を2プレイヤーが横取りしちった！

山口県／末田和彦クン

2人用でゲームをはじめて1プレイヤーは少し点を取ってやられよう。そして、2プレイヤーの番になったら、リセットを押そう。すると、1プレイヤーの点がなぜか0点になり、2プレイヤーに点が入ってるのだ。

○やった！　1プレイヤーはやられましょうとのだ

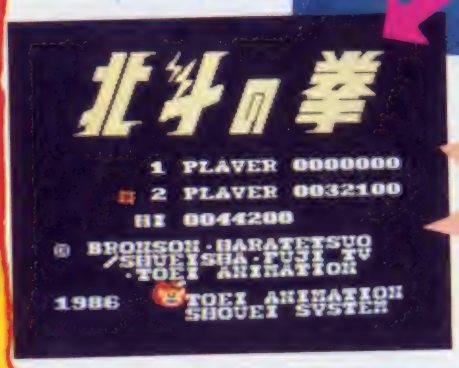

○1プレイヤーは0点、2プレイヤーは1点だ！

○ほぁっ！　元気なよーだが、私はすでに死んでいる！

北斗の拳

33 北斗七星出現!!　でも空にじゃなくて地面になのだ

神奈川県／平田真一クン

ゲームをまずスタートさせよう。そして、すぐポーズをかけてみよう。タイミングがバッチリ合うと、画面の右下に北斗七星が現れるのだ。

しかし、北斗七星が現れるのは、ほんの一瞬だから、タイミングはとっても難しいのだ。

でも、地面に星が出てくるなんて、変なウル技じゃございませんか。

○拡大して、ついでに横向きにするとわかりやすいでしょ

○右端の下のほうに何かあるのがわかるかな？

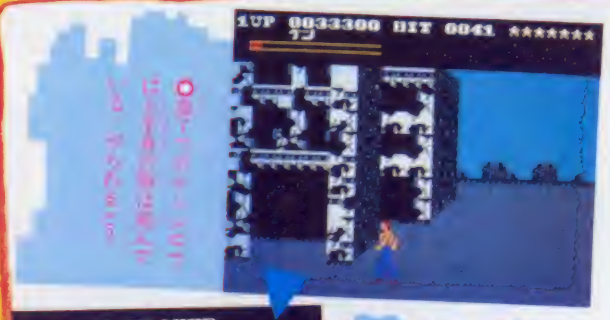

○星を7個そろえて服が破れた状態と同じなのだ。わかる？

○ケンシロウは星を7個そろえて服が破れた状態と同じなのだ。わかる？

無敵

アーガス

ジョイボールの連射スイッチを真ん中にしてⒶボタンを押しながらスタート。あるいは、コントローラⅠ・Ⅱ切り替えスイッチ付のジョイスティックのスイッチをⅡ側にしてセレクトボタンを押す。そのままで本体のコントローラⅠのスタートボタンを押す。

©武論尊・原哲夫／集英社／フジテレビ／東映動画／ショウエイ　システム・データイースト・T&Eソフト・ジャレコ

バベルの塔だべ　小話15　フロア45が始まってAボタンを連打すると敵をつぶした音がするのだ。小話16　インディのパワーを0にして、壺の出そうな所に右向きで立つ。壺を取ると普段と違うインディが見られるぞ。小話17　フロア36が始まったらすぐ十字ボタンの左を押していよう。上のコウモリが右でつぶれるぞ!!

35 ソロモンの鍵

ルーム17でマイティボンジャックのジャックが出るよ

東京都／二葉見学クン

34 魔界村

時間の精神的攻撃に、君の精神は耐えきれるか……

東京都／宮崎洋一クン

まず、マイナス弥七を出そう。そして残り30秒になったらそいつを取ろう。するとタイムが0になっても死なないよね。しかし、1分たつと分のところの表示が、ほ〜ら、変わっていくよ。君はどこまで確認できるかな？　さあ、みんな、限界に挑戦しようぜ！

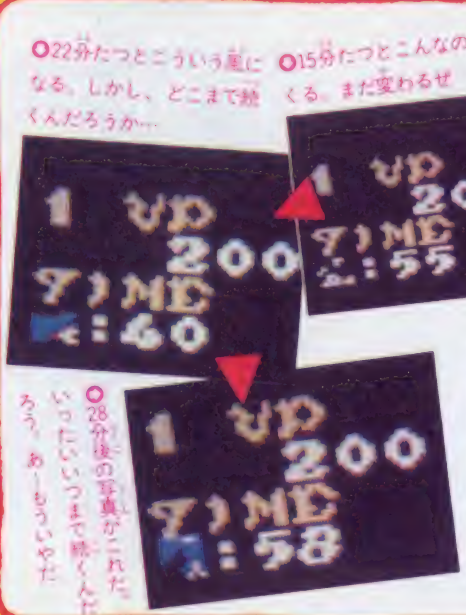

○22分たつとこういう風になる。しかし、どこまで続くんだろうか…

○15分たつとこんなのが出てくる。まだ変わるぜ

○これが最初に出てくる表示なのだ

○28分後の写真がこれだ。いったいいつまで続くんだろう。あーもういやだ

36 魔界村

あたたたた一っとたいまつが飛んでいくのだ

茨城県／門井隆明クン

たいまつは連射がきかないが、こうすれば連射ができるのだ。ステージ1カステージ3の墓か岩めがけてたいまつを投げてみよう。うまく中心に投げると、たいまつは燃え上がらずに、連射ができるようになるのだ。

○たいまつも持ったし、ここにいれば、たいまつの連射ができるそうだ。フムフム

○写真ではわからないかも知れないけど、たいまつをシュパパーっと連射しているのだ

37 ソロモンの鍵

宝物が下に落ちて消えたかと思うまもなく上から出る

東京都／古山潤クン

ルーム3へ行ったら下のゴブリンをファイアボールで倒し、ライラックの鐘を取ろう。

○このようにファイアボールで倒してしまおう

○オレッ？　変なところにライラックの鐘がきてしまった

セクロス

コントローラIIのABボタンと十字ボタンの左を同時に押しながら、コントローラIの十字ボタンを上2回、下2回と押してスタートする。これでセクロスも無敵だぜ。

友達と2人でタイミングよくやろうね。でもどんどん先に進んでもあんまり変化がないなぁ〜

☆クイズ実施中につき、この号のウル技に関する質問は9月26日以降（平日午後4～6時の間）にお願い致します。

ルーム17で、あのジャックが隠れていたんだ。場所は、ルーム17が始まったときに、ダーナがいる右下のところから右4つぶん上にある壊せない石の中だ。

この石に下から、ジャンプで11回頭突きをすると、ジャックが出てくるんだ。ジャックを取ると、すべての敵が、妖精になってしまうのだ。ルーム39でも、出現するんだよ。

○マイティボンジャックのジャックを取ると、敵が全部妖精になってしまうのだ

○ルーム39だと、ほら簡単に左斜め上の石も壊せるだね

○ほら、色が違うけれども、まちがいなくマイティボンジャックのジャックが出たよ!!

○ルーム17にきたら、ぜひこの場所でジャンプしましょう。

ソロモンの鍵

38 ルート 下向技

鍵の隠されていた石は、頭突きで壊すことができない

神奈川県／古島良和くん

ダーナが先のルームへ進むと鍵が石に隠されていたりするね。これをすぐに見つけるのは大変だ。

しかし、鍵の隠されている石は、下から頭突きで何回やっても壊せないのだ。壊せない石には鍵が……。

○ていっ、ていっ、とジャンプして頭突きをするのだけど、ヒビが入ったきり壊せん

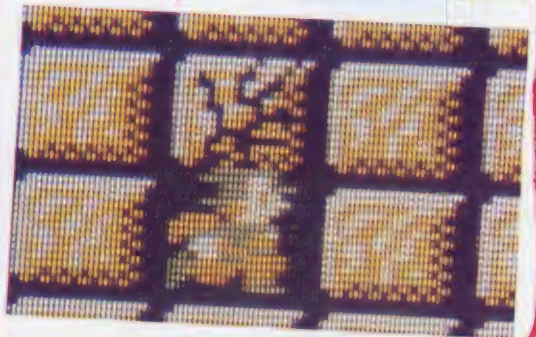

その次に写真のようにガーゴイルをファイアボールで倒すと、石の端にアイテムが出る。そしたらアイテムの出たすぐ右に石を出してみよう。アイテムが石をすりぬけて下に消えてしまう。その後アイテムは上に出てくるのだ。

○魔法の術で石をつくったら、ライラックの鐘が石に吸いこまれたかのように動くのだ……

ソロモンの鍵

39 ルート 下

セレクトボタンのおもしろ活用法を知っていたかな!?

三重県／S8WECRくん

デモ画面をボケ～と見ているときに、セレクトボタンを押してみよう。手を離しちゃうとタイトル画面にもどってしまうけど、ずっと押し続けていると、ダーナが無敵になったりゴーストが壁を通り抜けたりしておもしろいのだ。

それにセレクトボタンでゲームをスタートすることもできるって知ってたかな。

○デモ画面のルーム3なんだけど普通とちょっと違っているだろ!!

無敵

アトランチスの謎

タイトル画面が出ている間に、コントローラIのBボタンを33回押す。次にセレクトボタンと十字ボタンの上、コントローラIIのA・Bボタンと十字ボタンの下を全部押したまま、スタートボタンを押す。すると、無敵なのさ。最初の33回押しの速さにかかってるゾ。

©CAPCOM・TECMO・Nichibutu・SUN SOFT

ウルトラテクニック 番外地コーナー

ほえええっ

点数を稼ぐばかりがテクニックで
はないのだ！　激しくソンする技
でもハデならいいじゃないか!!

バベルの塔だわ　小話18　フロア17で雲に乗り、上の石にぶつかる前に十字ボタンの左を押すと石を通り抜けて石の上に出られるぞ。小話19　フロア17の魔法のじゅうたんの左ハシに乗り、左へ進んでる時に十字ボタンの左を押していると一段上のツタをつかめるのだ。（あきれてしまった人もそろそろ出てきたカナ？）

40 ウルトラ裏技

ソロモンの鍵

ギョエ〜!!　ゴウモン部屋にきている!?

広島県／鶴田道孝クン

○ルーム31で敵にやられる前に捨石の術だ

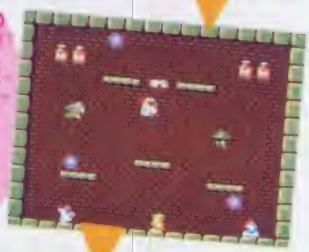

○新しい部屋がソロモンだ。もあったのか、面白い

○なんとか石をつくって、ここまできたのだけれど

○やられた!!　このルームから脱出できるか？

ルーム19の左から2つめ、上から2段めのところに捨石の術で石をつくり、壊すとマイティコインが出る。同じようにしてルーム30のマイティコインを出し、次のルーム31で、敵にやられないようにして真ん中の下から5段目に捨石の術をつかいスフィンクスを出そう。

そしてルーム31をクリアすると、ナント、拷問部屋に行くのだった!!

41 ウルトラ小裏技

ワルキューレの冒険

お金に目がくらんだため自分の首を絞めてしまったあ

静岡県／秋山博則クン

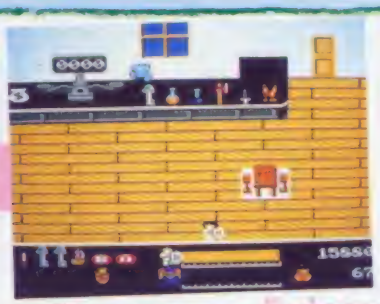

○お金が67＄しかないなあ　何を売ろうか

謎の大陸アファ西部の上に隠れサンドラの店があるよね。そこまで船で行ったとき、サンドラの店でやってはいけないことが1つある。それは、いくらお金が欲しいからといっても、船だけは絶対に売ってはいけないのだよぉ。売ると島から二度と出られないからさ。

42 ウルトラ裏技

ワルキューレの冒険

宝箱はちゃんとカギで開けてくれなくちゃだわ！

栃木県／じょうだんBROSクン

○鍵が無いけど、どうしようかなぁ……

○えーい、おのでたたきこわしてしまいましょう

⑤✚の左を押しながらリセット。⑥✚の右を押しながらリセット。⑦セレクトを押しながらリセット。⑧スタートを押しながらリセット。

以上のことをやったあとでスタートさせると、エネルギーが減らなくなって、無敵になっているのだ。

☆クイズ実施中につき、この号のウル技に関する質問は9月26日以降(平日午後4~6時の間)にお願い致します。

43 影の伝説 続・影の伝説七変化でいっ

埼玉県／田中剛之

おわたっ！

まず、城内へ行こう。そして、2階の階段の所ですばやく左右に何度も動こう。そして影が床から少し浮いたら、十字ボタンの下を少し押す。ここまでは本誌NO11のウル技と同じだけど、今度は右へ行こう。すると、下に降り始めるのだ。下の階についたら今度は左に行こう。するとまた下に行くのだ。床についた時にまだ足が床から浮いていればGOOD！ 左に行ってみると、メチャクチャな面が現れるのだ。へへっ、すごいだろ！

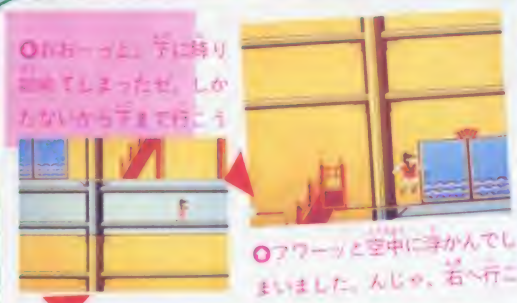

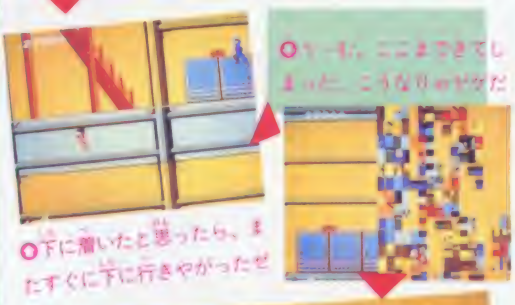

宝箱は鍵で開けるものだけど、おので宝箱をたたいても、宝が取れるんだ。でもおのを使って宝箱を取ったときは、ワルキューレに毒がまわって、顔がむらさき色になってしまうんだ。おまけだけど、ワルキューレがむらさきになっていると黒タッタも同色になる。

44 影の伝説 呼べど叫べど姫はおらず。影の嘆きがよくわかる。

群馬県／ハカイターク

前のウル技と似ているやり方なのだ。城内へ行って3階の階段のところで左右にすばやく何度も動こう。すると、影は床から少しだけ浮き上がる。そして、敵にやられる。すると、影は4階にワープしてしまう…のだが、どうも何かがおかしい。うーむ、どうやら霧姫がおかくれになってしまったようだ。トホホ…

無敵

テグザー

①コントローラ1の✚ボタンの、上とⒶを押しながらリセットボタンを押す。その後で✚の上とⒶを同時に離す。このタイミングで、②✚の上とⒷを押しながらリセット。③✚の下とⒶを押しながらリセット。④✚の下とⒷを押しながらリセット。

©TECMO・㈱ナムコ・TAITO CORP.・ゲームアーツ

ちょっとおしゃべり!!

バベルの塔だい　小話20　裏バベルでは壺を取ってもパワーが増えないのだ!!　小話21　封印が画面内に見えている時にミスすると封印がその時だけ開くのだ　小話22

ポーズをかけて縦にスクロールさせ、封印を少しだけ画面内に出るようにすると、封印がその時だけ開くぞ。ゲームをまた始めると元に戻ってるけどネ。

45 コルト 大開拓 スーパーチャイニーズ

ジャッキーが見えないハカイダンでかなしばり?

東京都／チャーリーン

2人用でプレーしていると、ジャッキーやリーガハカイダンにとりつかれることがあるよね。身動きとれなくなった味方を助けるために、ハカイダンをやっつけてあげるのは、友情のあつい2人にとって当然のことなんだけど……

しかし、友情がアダになることもあるんだよ。味方の協力でハカイダンのかなしばりからのがれられる、と思ったら大まちがい。たおしたはずのハカイダンがまだとりついているみたいで動けないんだ。うっうっ、苦しいよ～～。

○オッ、ジャッキーが危い！　まってろ、今助けてやる。ミラクルキックでハカイダンをやっつけろ！

○アレッ!?　動けない！　タスケテ～タスケテ～――ウェーン、ハカイダンにとりつかれたよ～ステージが終わるまでこのままデス

46 コルト 大開拓 北斗の拳

あたたたっ！　君はもうパワーアップできんぜ!!

千葉県／南斗の脚クン

さあステージ1の最初の面でいちばんはじめに出てくる入口を入ろう。そして次の面でも最初の入口を入ってくれ。

すると、前の面に戻ったはずだ。わ～～～、ひ――かかった。これでもう君は他の面へ行かない限りパワーアップはできないのだ。

いくら進んでみてもピンク色の敵が出てこない。こうなったら他の面へ行かずに練習のつもりで戦うしかなくなるネ。

○おっと！　あれに見えるはバットじゃないか！　二二を入るのが勇の第一歩なわけですな

47 コルト 大開拓 北斗の拳

見えない敵もケンシロウを狙っているわけですなっ！

静岡県／柴和孝クン

ステージ2の、シンの部屋やその前の部屋で、ゲームがはじまった瞬間にジャンプしてみよう。

敵もいないし、武器も飛んでこないのに、ダメージを受けてパワーが減ってしまうことがあるだろう。

透明人間が体当たりをしてるのか、透明なナイフが飛んできたのか、うかつにジャンプもできないわけだ。

○ほああっ！　とカッコよくジャンプしたつもりだったけど……

48 コルト 格闘技 メトロイド

サムスが本当に消えてしまう恐怖技だ!!

埼玉県／Pあいうえおクン

火の面（ノルフェア）でゲートの下が海になっている場所に行こう。ゲートの下の海に入り、壁に向かって泳ぐ。壁に突き当たっても進もうとすると、サムスが消えてし

カラテカ

まず最初の敵を倒し、柱が2本あるところに行く。そして、後ろ足を柱の根元にあわせ、AかBボタンを押したまま敵にやられる。するとゲームオーバーにならずに、エネルギーを気にしなくても戦えるんだ。構えずに敵につっこんだりしない限り無敵になってるぜ！

無敵

次号の発売日は10月3日(第1金曜)です。

かんばれゴエモン！ からくり道中

ひょっとこ取って元気になって、ヒョーン…ズボッ！

49 ひょっとこステップ 十字技

茨城県／谷藤大城クン

ジャンプをしても落ちることのないステージとステージを結ぶ安全設計の橋で、なんと落下事故が発生しました。そこで、被害者のゴエモンくんにインタビューしてみましょう。

「おいら、アイテムのひょっとこを3個ばっかし取って橋の前まで来たんだ。そんで橋に向かって斜めジャンプしたらスポッ！　だもんな。まいったよなぁー」と、いう悲劇なのでした。

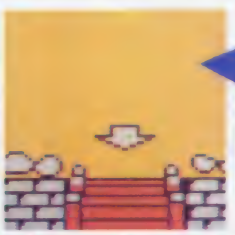

○消えた…。落ちてしまったんだな。1人損したよー

○ありゃりゃ、外に出ちゃって……

○橋の手前、この位置でジャンプ！

○3個取って、ワラジ表示も3つだ

○決定になるアイテム"ひょっとこ"だ

○あれはリンだね。リンを倒してこの入口を行くと……

○百人以上倒したのにパワーアップができんぜ！　あわびゅっ

○左に十字ボタンを押していると画面だけスクロールしてしまうぞ

○このように、ゲートのすぐ下が海なら、この技は可能だ。何カ所かで、できるから試してみてネ

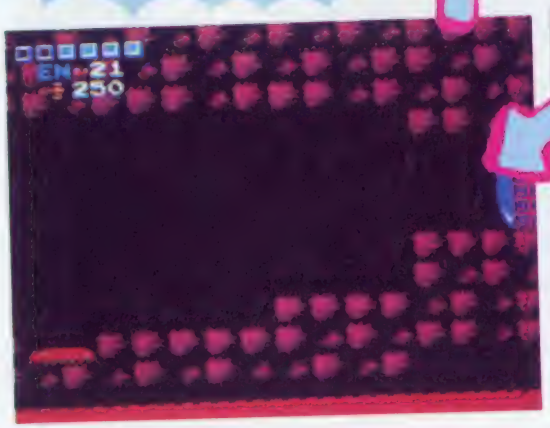

○エンドコーラと壁に向かって泳いでいこう。でも、サムスはあんまり水には得意じゃなさそうだね。大かきじゃないし、何泳ぎなの？

○壁にぶつかってでも進もうとするとは、なんと笑えてしまうのだよーん♪

まうのだ！　コントローラを操作すると、サムスが動き回ったり、ビームを撃ったりする音は聞こえるのだが、姿は見えなくて、画面だけスクロールするのだ。エネルギーが少いとすぐミスになってしまうから、覚悟して楽しんでね。

無敵

謎の村雨城

この無敵技は、無敵にするまでがちい〜とつかれるぜ。なぜならば、ボーナスラウンドで1UPをかせぐか、お姫様で1UPするかしてとにかく100人にし、人数表示を00にするのだ。するとカブトをとってもいないのに、魔丸がダメージを受けても力が減らないのだ。

©㈱マイクロアカデミー／㈱ナムコ・武論尊／原哲夫／集英社／フジテレビ／東映動画／ショウエイシステム・コナミ・Nintendo・ソフトプロ

ちょっとおしゃべり

バベルの塔だあ　小話23　ツタを登りきった所で十字ボタンの上を押していると、登っていないのにツタを登っている音がする。小話24　両ハシが下まで床のないフロアでは、ウルを両ハシで倒すようにしよう。ウルは上から下へ行くだけで、邪魔されないのだ！　今回のおしゃべりは小話特集でした。やっぱりおそまつ!?

50 グーニーズ

マイキーは2度死ぬ。OOフだったらよかったのにね

静岡県／鈴木大生クン

2回死ぬけど1回しか死んだことにならないというおトク技。でも死ななきゃできないから結局負技だ。やり方は、ステージ6で、船の甲板の一番左に立ち、海に向けて爆弾を落っことすのだ。そしてタイミングを見て、マイキーも落とす。すると、マイキーは爆発に巻きこまれ、海に落ちるよ。

○爆弾が落っこちていく。私は何をすればいいのだ…

○遠方にくれたマイキー君は爆弾の後を追って、海に飛びこみましたとさ…

○ドッカーン!!　マイキー君の魂は宇宙に、体は海に…。アーメン…

51 グーニーズ

ウル技44番の影も、マイキーもみ～んな仲間なのさっ

千葉県／鳳本勝クン

ステージ6で、女の子を救出したら、ゲームは終了だよね。でも、女の子を救出したのにゲームが終了しない負技が、これ。

女の子をみつけたら、その前に爆弾をしかけよう。そして、爆発にやられると同時に救出しよう。すると女の子がいなくなってしまうのだ。

○女の子を見つけたら、このようにしよう

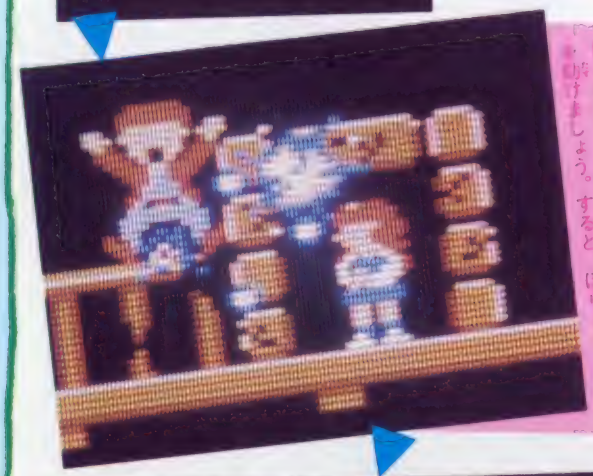
○このようにやられる瞬間に女の子を助けましょう。すると…

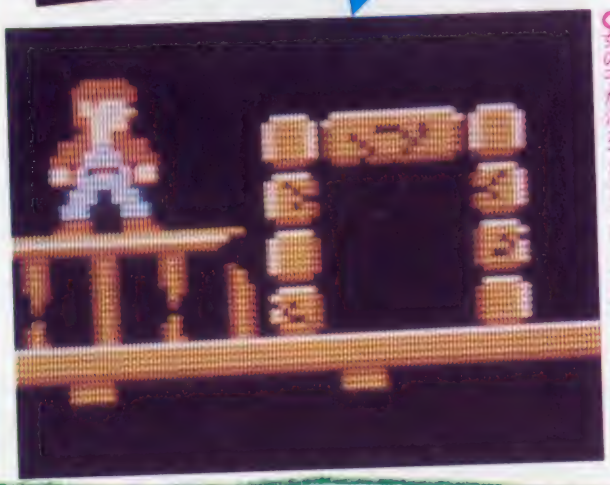
○女の子が消えてしまった。これでクリア不可能さ

無敵

ディグダグII

タイトル画面が止まったら、IIのⒶ、セレクト、スタートを同時に押すと✚ボタンの上下で面セレクトできるので15面に行き200点だけとって死ぬ。ゲームオーバーの表示が出ている間にIのAとIIのBを同時に押してスタートすると残り人数が減らなくなるぞ!!

©コナミ・横ナムコ

ウソテックイズがかわったぞ！

ニセモノはどれだ!!

51本のウル技の中に、1つだけ、ぜったいにできない技、ウソ技があるのは、もうオナジミだよね。そのウソ技を見つけたら、左上の応募券をハガキに貼ってウル技の応募先と同じ住所のウソテックイズ係まで、図のようにして送ってね。

締め切りは、9月25日（消印有効）で正解は、9月26日～10月2日のテレフォンサービスと10月3日発売のNO16誌上で発表するからね。どしどし応募してね！

50名様に好きなカセット!!

なんと、ウルテックイズがウソテックイズに大変身。正解者多数の場合抽選で50名に現在発売中の好きなカセットプレゼント。ほしいカセットの名を忘れずに明記してね。当選者はNO18の当選者のページを見てね。

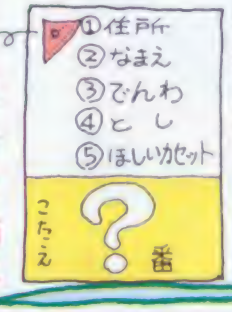

超ウルトラテクニック大募集!!

いえいい!

ゲームをやっているときにとってもすごいウル技を発見したらくわしいやりかたをファミマガへ送ってね。①住所、②なまえ、③電話番号、④とし、をしっかりと書くんだよ。そして、何のゲームのウル技なのか、すぐにわかるように、表側にゲーム名を書いてね。

編集部には、毎日毎日たくさんのお手紙が送られてくるので、なるべく読みやすい字で、わかりやすく説明してあるほうが採用されるからね。

ハガキで送ってもらったほうが整理の都合でとってもありがたいんだけど、どうしても書ききれないという人は、左のハガキと同じ要領で封書で送ってね。

採用者にはそれぞれの技の認定証の他に下に書いてあるような謝礼がでます。

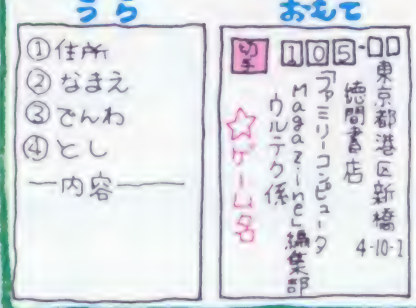

No.14のクイズの答え

⑲番、グラディウスのオプションがいっぱい付いちゃうのがウソ技でした!!

ひょうしょう

優勝技の場合は金1000円が出ます。

横綱技の場合は金500円が出ます。

大関技の場合は金300円が出ます。

その他の小結技・十両技・幕下に認定された人にはファミリーコンピュータMagazine編集部特製の電卓が贈られます。

最新版 テレフォンサービスカレンダー

日	月	火	水	木	金	土
					9/19	20
21	22	23	24	25	26	27
28	29	30	10/1	2		

カレンダーの見方

土～月は、ウル技や新作情報が聞けるテレマガ。水・木は最近ハイスコア情報です。日付けの色がかわると内容もかわるヨ。（火・金はテープ交換日のため、どちらかが流れています）。

03-459-8000

●火・金……テープ交換
●水・木……ハイスコア
●土・日・月……テレマガ

※ウソ技の問い合わせをメーカーにしないこと!! 反則だからね。

第12号ウソテックイズ当選者はP90で発表しています。

テレビとファミマガがドッキング

なんたってファミコン!

新形式のクイズでチャンスをつかめ

次回の予告

ちらっと教えちゃえ!

早いもので「なんたってファミコン!」は、次回で第3回目。キミはしっかりとテレビのチャンネル合わせているよね。

さて、気になるメニューだけど、まずはファミコン・クリニックから——。

第3回目のこのコーナーでは、発売間近のゴーストバスターズのZUULの内部をテレビ初公開!! バレーボールの必勝テクニックもバッと披露するぞ。

また、最新情報をより早くお目にかけちゃうインフォマーシャル・コーナーでは、名人、博士がまたもやうれしいお知らせをしてくれる。話題の新作・悪魔城ドラキュラを紹介するコナミの池田博士の格好に特に注目してね。もちろん、ナムコ、バンダイの新ソフト情報もあるぞ。

というわけで、期待の「なんたってファミコン!」第3回目、絶対に見逃さないようにね。

アドベンチャーランドの新出演者のオーディション風景を速報!

ユカ、金太、平助によるアドベンチャーランド第1話は、9月の放映をもって終わりだけど、10月から始まる第2話では、かわいい女の子3人が大活躍するんだ。

それに先がけて去る8月29日、3人の女の子を選ぶためのオーディションがテレビ朝日本社で行われた。当日は、13歳から16歳までの女の子が20人集まったが、3人1組となってのセリフの審査と演技の審査がぶっつけ本番で行われた。

ちょっぴりあがり気味の女の子もいたけど、どのコもテレビドラマやコマーシャルなどの出演経験があるためか、いざとなっても堂々としていた。

応募者中、実際にファミコンを経験したことのあるコは10人。はたして、さつき、しのぶ、はなこ役を演じる女の子はどんなコか……。それは、10月から始まる第2話を期待してね。

●どの女の子に決定するか期待してね

●放映局一覧●

局名	第3回放送日	放映時間
テレビ朝日	9/20(土)	17:00〜17:30
北海道テレビ	9/20(土)	14:25〜14:55
東日本放送	9/27(土)	7:15〜 7:45
名古屋テレビ	9/20(土)	14:30〜15:00
朝日放送	9/20(土)	6:25〜 6:55
広島ホームテレビ	9/29(月)	17:00〜17:30
九州朝日放送	9/26(金)	17:00〜17:30

ストーリー

アドベンチャーランド第1話は9月で終わりというわけだけど、ユカ・金太・平助の3人は、無事にコンタクトポイントにたどりつけるのだろうか……。結末やいかに！

☆

3人は富岳風穴で、3つ目のアイテムであるトライをなんとか発見した。

ひと安心して休んでいると、

「休憩している場合じゃないんだ。急いでくれないと――」

と、パスカルが緊迫した声で話しかけてきた。

パスカルとともに彼の仲間の宇宙人たちとのコンタクト・ポイントへ早く向かわなければ、地球が破壊されてしまうのだった。

それを裏づけるかのように、第1の攻撃目標である富士山の異常を、秋葉原博士の研究所のコンピュータも感知していた。

「急げ！」

ようやくのことでコンタクト・ポイントに到着すると、夕日をさえぎってUFOの母船が現れた。

母船に向かって飛び立ったパスカルではあったが、途中で力尽きてしまった。

しかし、宿っていた魂は無事に仲間に救出され、地球から母船が去ったのであった……。

超新作クイズ

ハイ、お待たせのクイズのコーナーです。

今回のクイズは、題して超新作クイズ。ソフトを出しているメーカーの右横の点と、そのメーカーから発売が予定されている新作ソフト名の左横の点を直線で結ぼう。

ファミマガの最後のページにあるカレンダーを見れば、簡単にできるはずだね。

結んだら、線の交わったところにある各文字から1文字抜いて並べかえてみてね。

わかったら、前号の答えのあとに、今回の答えとなっていることばをつなげてみてくれ。そいつが正解だ。

応募の方法のくわしいことは、下の段に書いてあるから読んでみてね。

♡「なんたってファミコン！」ファンの集いのお知らせ・来たる10月1日午後2時半～4時まで、東京・渋谷の東急東横店10階10ホールに集合しよう。楽しい企画が盛りだくさんだぞ！

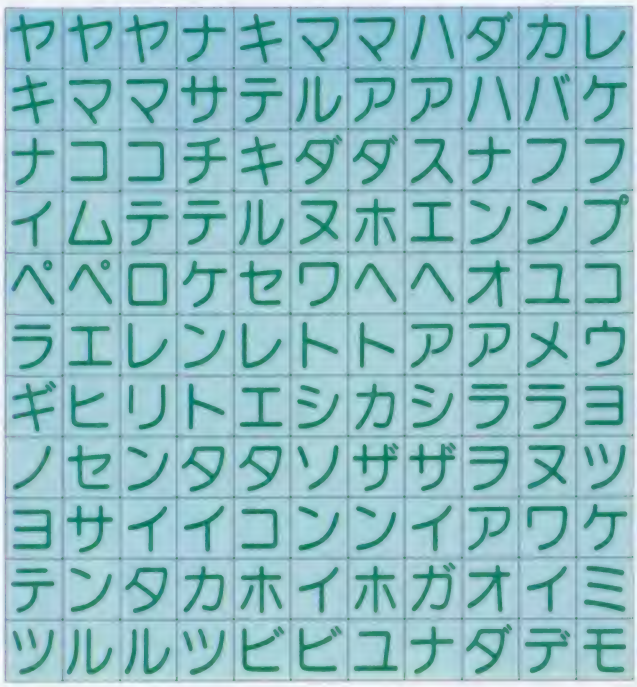

チャンスはキミのものだ

第2回目のアドベンチャーランドの答えは「ふかくふうけつ」だったんだ。

さて、今回の超新作クイズだけど、答えがわかったら、前号の巻頭特集クイズの答えと合わせ、ひとつのことばにしよう。片方だけ書いて送っても正解にはならないので、くれぐれも注意してね。

答えがわかったら、官製の往復ハガキに答えと、番組についての感想、キミの住所、氏名、年齢、郵便番号、TELを書き、あとにある応募先まで送ってね。

ただし、返信面の表にキミの住所、氏名、郵便番号を書くことも忘れずに。書き方を守らないと、たとえ答えがあっていても、ボツになっちゃうからね。

締め切りは9月末日消印のものまで有効だ。

正解者には、番組からクリアスタンプを押したハガキが、ダメだった人には残念スタンプが届くからね。

クリアスタンプは毎回色が違うんだけど、決して捨てたりせずに大切にとっておくようにしてね。あとでとってもビッグなチャンスが待っているぞ。

中身はまだヒミツだけど、9月放映の「なんたってファミコン！」の番組内でくわしく説明するから、しっかりとテレビを見てね。

クイズの問題は、別の方式で番組でも出題するので、答えに自信のない人は、それを見てからでも遅くはないからね。

今回のクイズの正解者には、スタンプとは別に、抽選でソフトなどのプレゼントが当たるから、そちらのほうも楽しみにしてね。ただし、賞品発送＝当選となっているぞ。

〈応募先＝〒106 東京都港区六本木1の1の1 テレビ朝日「なんたってファミコン！」アドベンチャークイズ係〉

○これと同じデザインのスタンプだよ

郵便はがき

40円切手を
はってね！

105-91

東京都芝郵便局局留

徳間書店
ファミリーコンピュータMagazine
編集部行

（キリトリ線）

NO.15のプレゼントで欲しいもの（　　ばん）

□□□-□□

住所

氏名　　電話番号

学校名

学年　　歳　　男　女

アンケート回答欄

① ハイ（　年　月ごろ購入）
イイエ（今後買う予定は　ある　ない）

② 1 2 3 4 5 6 7 8 9 10 11 12 13 14
15 16 17 18 19 20 21 22 23 24 25 26 27 28
29 30 31 32 33 34 35 36 37 38 39 40 41 42
43 44 45 46 47 48 49 50 51 52 53 54 55 56
57 58 59 60 61 62 63 64 65 66 67 68 69 70
71 72 73 74 75 76 77 78 79 80 81 82 83 84
85 86 87 88 89 90 91 92 93 94 95 96 97 98
99 100 101 102 103 104 105 106 107 108 109 110 111 112
113 114 115 116 117 118 119 120 121 122 123 124 125 126
127 128 129 130 131 132 133 134 135 136 137 138 139 140
141 142 143 144 145 146 147 148 149 150 151 152

③ （　）

④ ゲーム名（　）
メーカー名（　）
パソコン　ビデオ（どちらかに○）

⑤ ハイ
イイエ（購入する予定は　ある　ない）

⑥ （　）

⑦ （　）（　）

⑧ （　）（　）

⑨ （　）（　）

⑩ 1 2 3 4 5 6 7 8 9 10 11 12 13 14
15 16 17 18 19 20 21（　）

（キリトリ線）

アンケートに答えて
ゲームをもらおう!

ファミマガ 読者プレゼント

新作100本

食欲の秋、読書の秋、ファミマガの秋! みんな元気にファミコンやってるかナ? 虫の音を聞きながら一勝負というのもオツなもの。今回もまたドーンと100本をプレゼントしちゃうよ。たくさんの応募待ってま〜す!!

〈応募のきまり〉

左のとじこみハガキに、この号のプレゼントで欲しいものの番号(①〜④まで)を書き、次のページのアンケートに答えて(回答欄はハガキのウラ)、40円切手をはってポストまで。締め切りは86年10月2日(消印有効)、発表は11月7日発売のNo.18です。

①うる星やつら(25名様 ジャレコ)

②悪魔城ドラキュラ(25名様 コナミ)

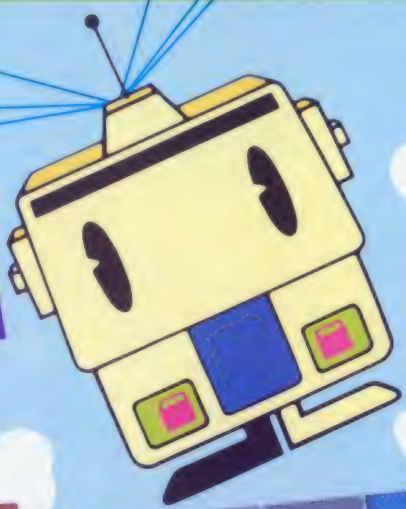

③テラクレスタ
(25名様 日本物産)

④パチー&ポッパー
(25名様 データイースト)

©高橋留美子・小学館・キティ・フジテレビ・Nichibutsu・データイースト・コナミ

ファミリーコンピュータMagazine No.13 読者アンケート

①あなたはファミリーコンピュータを持っていますか？
②あなたが持っているファミリーコンピュータのカセットを下の表より選んで○をつけてください。
③これから買おうと思っているカセット、またはディスクカードを下の表より選んで、番号を書いてください（1本だけ）。
④パソコンゲーム、ビデオゲームからファミコン用にしてほしいというゲームはありますか？（ゲーム名、パソコンまたはビデオのどちらかを明記すること）
⑤あなたはファミリーコンピュータディスクシステムを持っていますか？
⑥ディスクカードではどのようなゲームを出してほしいですか？（アドベンチャー、ロールプレイング、シューティング、スポーツゲームなど）
⑦今号の記事のなかでおもしろかったものを右の表より2つ選んで番号を書いてください。
⑧また、つまらなかったものを2つ選んで番号を書いてください。
⑨今後、ファミマガで特集としてとりあげてほしいゲームを下の表より2つ選んで番号を書いてください。
⑩あなたがファミマガ以外によく読む雑誌名を右の表より選んで○をつけてください（3冊まで）。

No	雑誌名
1	LOG IN
2	Beep
3	ハイスコア
4	ファミコン必勝本
5	コンプティーク
6	ゲームボーイ
7	コロコロコミック
8	コミックボンボン
9	週刊少年ジャンプ
10	週刊少年サンデー
11	週刊少年チャンピオン
12	月刊少年ジャンプ
13	月刊少年チャンピオン
14	月刊少年マガジン
15	月刊少年キャプテン
16	月刊わんぱっくコミック
17	劇ファミコン
18	ファミコン通信
19	ファミコンチャンピオン
20	ファミコントップ
21	その他

No	今号の記事
1	〈新作〉うる星やつら～ ラムのウェディング・ベル
2	〈新作〉悪魔城ドラキュラ
3	〈新作〉テラクレスタ
4	〈新作〉バギー・ポッパー
5	〈まんが〉あこがれてエンジェル
6	〈攻略特集〉キングスナイト
7	〈攻略特集〉スーパーピットフォール
8	〈攻略特集〉戦場の狼
9	ファミマガ認定ハイスコアルーム
10	図解正攻ゼミナール
11	超ウルトラ技50＋1
12	なんたってファミコン！
13	アンケート&プレゼント
14	ファミマガジャーナル
15	ゲームベスト10
16	超新作ゲーム先取り大作戦
17	ひとめでわかる新作カレンダー

No	ゲーム名
1	アイスクライマー
2	イー・アル・カンフー
3	エキサイトバイク
4	F1レース
5	ゴルフ
6	サッカー
7	スターフォース
8	スパルタンX
9	ゼビウス
10	テニス
11	デビルワールド
12	ドンキーコング
13	ドンキーコングJR
14	忍者くん
15	ピンボール
16	ベースボール
17	ポパイ
18	麻雀
19	マッピー
20	マリオブラザーズ
21	ロードランナー
22	ドルアーガの塔
23	スーパーマリオブラザーズ
24	バックランド
25	忍者じゃじゃ丸くん
26	チャレンジャー
27	ツインビー
28	ソンソン
29	キン肉マンマッスルタッグマッチ
30	いっき
31	オバケのQ太郎ワンワンパニック
32	グーニーズ
33	グラディウス
34	忍者ハットリくん
35	ボンバーマン
36	スペランカー
37	マグマックス
38	サーカス・チャーリー
39	ジャイロダイン
40	ハイドライド・スペシャル
41	マイティボンジャック
42	バルトロン
43	夢の伝説
44	セクロス
45	ディグダグII
46	魔界村
47	B-ウイング
48	タッグチームプロレスリング
49	ドラゴンクエスト
50	スパイvsスパイ
51	アトランチスの謎
52	アーガス
53	ゲゲゲの鬼太郎妖怪大魔境
54	ゼルダの伝説
55	謎の村雨城
56	けいさんゲーム(1、2、3年用)
57	ASO
58	ソロモンの鍵
59	バード・ウィーク
60	チョップリフター
61	スターソルジャー
62	スーパーマリオブラザーズ2
63	スーパーチャイニーズ
64	バレーボール
65	東海道五十三次
66	スクーン
67	機動戦士ZガンダムHOT SCRAMBLE
68	メトロイド
69	ワルキューレの冒険
70	バベルの塔
71	表の倉庫番スペシャル
72	がんばれゴエモン！からくり道中
73	北斗の拳
74	スカイキッド
75	六三四の剣
76	じゃじゃ丸の大冒険
77	スーパーピットフォール
78	バナナ
79	高橋名人の冒険島
80	子猫物語
81	スーパーゼビウス
82	キングスナイト
83	スペースハンター
84	テラクレスタ
85	ゴーストバスターズ
86	戦場の狼
87	悪魔城ドラキュラ
88	Othello
89	ガルフォース
90	うる星やつら
91	バギー・ポッパー
92	スーパースターフォース
93	デッドゾーン
94	シャーロックホームズ伯爵令嬢誘拐事件
95	銀河伝承
96	キャッスルエクセレント
97	プリーダー
98	ドラゴンボール神龍の謎
99	けいさんゲーム(4、5～6年用)
100	きね子
101	エンジェランド(仮称)
102	リンクの冒険(仮称)
103	スーパーモンキー大冒険
104	飛龍の拳
105	アイギーナの予言
106	戦いの模様
107	ディーヴァ
108	魔城の森伝説(仮称)
109	セクションZ
110	ナゾラー
111	トランスフォーマーコンボイの謎
112	マドゥーラの翼
113	メルヘンヴェール
114	クレイジークライマー
115	レイラ
116	怒
117	ココナワールド
118	コスモジェネシス
119	消えたプリンセス
120	ゴルフ(仮称)
121	アテナ
122	ジェニー(仮称)
123	アルゴスの戦士
124	トップルジップ
125	レリクス
126	ヒゲ丸
127	迷宮組曲(仮称)
128	Dark side of the moon(仮称)
129	ライジン(仮称)
130	リトル・コンピュータ・ピープル(仮称)
131	エクスカリバー(仮称)
132	アドベンチャー・スペシャル・シリーズ(仮称)
133	ヒスパーニ(仮称)
134	DEEP DUNGEON(仮称)
135	シカゴ・コネクション(仮称)
136	ランボー
137	ビットストップII
138	スクランブル21
139	ザ・ブラックバス(仮称)
140	水戸黄門(仮称)
141	ラビリンス
142	ウルトラマン(仮称)
143	プロゴルファー猿(仮称)
144	サナドゥ
145	ドラえもん(仮称)
146	長ぐつをはいた猫(仮称)
147	時空の旅人
148	ナイトロアー
149	タッチ
150	悪魔城II（仮称）
151	森田の将棋
152	マイケルのEnglish 大冒険
153	オホーツクに消ゆ
154	マディアンの杖

一週間前のベスト10がわかる!

速報! ゲームベスト10

8/25 ～ 8/31

前週順位	今週順位	ゲーム名	メーカー名(媒体)	ポイント
	1	☆機動戦士Zガンダム	バンダイ (R)	50
7	2	がんばれゴエモン/からくり道中	コナミ (R)	38
2	3	じゃじゃ丸の大冒険	ジャレコ (R)	32
3	4	バレーボール	任天堂 (D)	25
1	5	メトロイド	任天堂 (D)	25
6	6	六三四の剣	タイトー (R)	21
10	7	魔界村	カプコン (R)	18
4	8	スカイキッド	ナムコ (R)	13
5	9	スーパーマリオブラザーズ	任天堂(R・D)	11
9	10	スーパーマリオブラザーズ2	任天堂 (D)	10

●Dはディスクゲーム、Rはロムカートリッジのゲームです。

浮き沈みの激しいファミコンゲームの売れゆきランキングがいち早くわかるベスト10。今回はネームバリューのあるZガンダムがなんといってもポイントだ。すでに発売されたゲームのランク変動も見どころいっぱい!

このがんばり屋

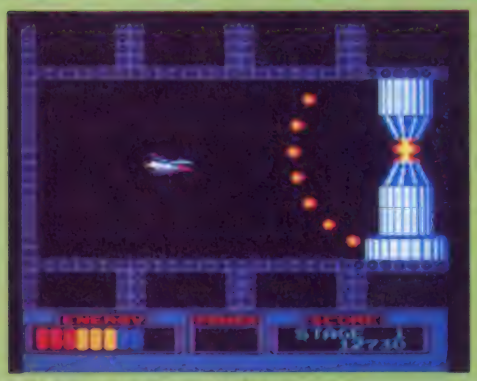

機動戦士Zガンダム

今をときめくゲームデザイナー、遠藤氏が手がけたというだけでも話題をよんだアドベンチャーゲーム。

©創通エージェンシー／日本サンライズ

さすが新作ってことで1位はZガンダム。新作の場合だいたいトップにランキングされるのがお決まりコースなんだけど、問題はいつまで上位に居すわれるかってとこだ。そこを考えると8月1日発売のゴエモンは息が長いのだ。

所有ゲームベスト20

みんなが持ってる売れせんゲーム!

なんだかんだと数あるゲームの中で、実際にキミ達が所有してるのは？　ってワケでトップ20をならべました。みんなの約半数がスーマリを持ってるのはスゴイよね。資料はファミマガNO.14の読者アンケートの集計結果です。

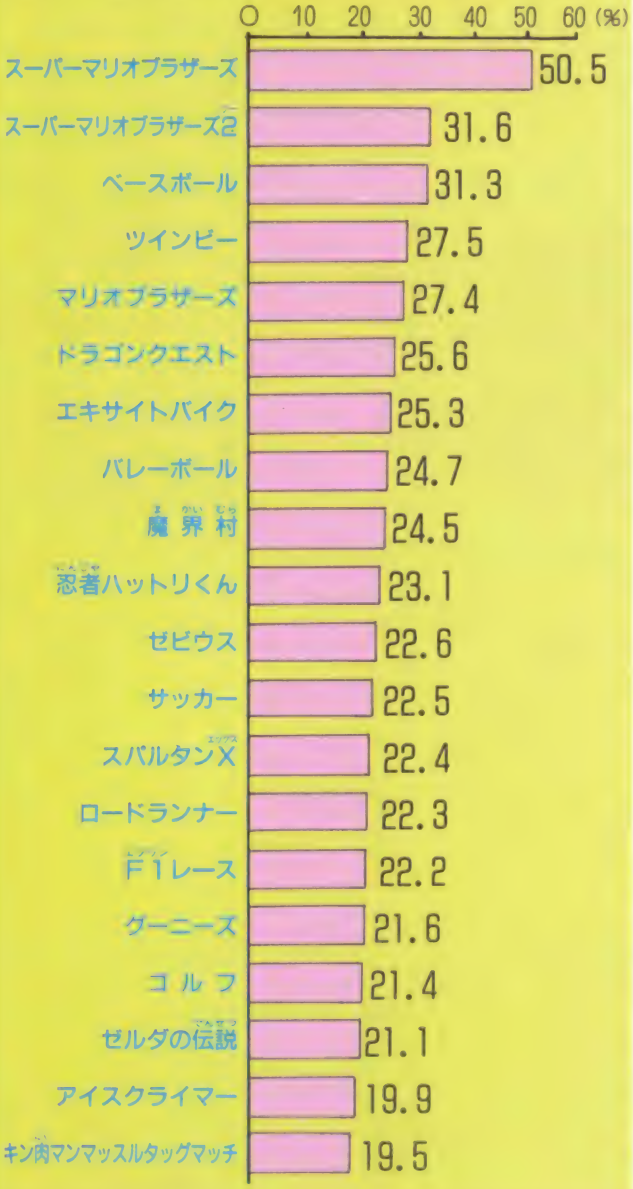

9/1 ～ 9/7

順位	ゲーム名	メーカー名(媒体)	ポイント
1	がんばれゴエモン!からくり道中	コナミ　(R)	24
2	機動戦士Zガンダム	バンダイ (R)	20
3	スーパーマリオブラザーズ2	任天堂　(D)	16
4	スーパーマリオブラザーズ	任天堂(R・D)	15
5	メトロイド	任天堂　(D)	15
6	バレーボール	任天堂　(D)	13
7	☆スーパーピットフォール	ポニー　(R)	12
8	魔界村	カプコン (R)	12
9	じゃじゃ丸の大冒険	ジャレコ (R)	8
10	ゼルダの伝説	任天堂　(D)	7

●☆のついたゲームはその週に発売されたものです。

この週のがんばり屋

がんばれゴエモン!からくり道中

キャラクタも豊富でわりとユニークなゲーム。ひさびさのヒット作!

©コナミ

この週に売売された新作は、スーパーピットフォールとASOの2本。広いマップのピットフォールもイマイチ元気がないけど、ASOは残念ながらベスト10に入ってないのダ。2メガの迫力でゴエモンはみごとに1位になったぜ。

●このベスト10は全国有名デパート・玩具店26店の協力を得て、ファミマガ編集部がまとめたものです。

フタを開けるとソフトがズラリで持ち運び便利！

アタッシュケースといえば、バリッとスーツを着たビジネスマンが持ち歩くものというイメージがあるよね。

だけど、いまやおしゃれなファミっ子たちの間では『ファミコン専用アタッシュケース』が気になる存在となってきている。

サイズは、幅5㌢×高さ25・5㌢×長さ37㌢。とってもコンパクトなわりには、ソフトが18本も収納できるんだ。

色は、レッド、ブルー、グリーン、イエロー、ブラック、ベージュと6色もあって、なんともカラフル。お気に入りの服にコーディネイトしてみたくなっちゃうよね。

㈱カマヤよりファミコン・ソフト取り扱い店で2900円で発売中のこの品を、今回読者5名に抽選でプレゼントしよう。締め切り、応募方法はプレゼント欄の最後を参照。

〈応募先―〒105　東京都港区新橋4―10―1　徳間書店ファミマガ編集部「ジャーナル・アタッシュケース」係〉

○よりどりみどり色とりどり！

スーパースターフォースがいち早くレコードに!!

アルファレコードのGMOレーベルといえば、ゲームのサウンドで、もうすっかりおなじみだよね。

そのアルファレコードからキミの耳に、またまたうれしい音ガク枚も届いたぞ。

まずは『コナミ・ゲーム・ミュージックVOL2』。どこかで聞いたタイトルだと思うかもしれないけど、そう、6月に発売されたVOL1の続編というわけだ。

グーニーズ、ハイパーオリンピックほか、ギャラクティック・ウォーリアーズといったゲーム・センターで耳なじみのゲームのサウンドが全11曲収録されているぞ。

続いては『テクモ・ゲーム・ミュージック』の登場だ。

マイティボンジャック、ソロモンの鍵のほかに、この秋以降ファミコン・ソフトとしたら、ホントはお父さんがキミのよき理解者であることを再発見してしまうかもしれないぞ。

ただし、お父さんがファミコンのとりこになっても関知しないからね。

新刊紹介

キミんちのお父さんはファミコン好きかな、それともその反対かな。

「ファミコンやってると、あんまりいい顔しないんだ……」なんていう声も聞こえてきそうだけど、まあ、いずれにせよ、そんなお父さんにも絶対にお勧めの本があるんだよね。

『お父さんに捧げるファミコン講座』（ファミコン中年団著／かんき出版・980円）というタイトルの本なんだけど、ファミコンの仕組みやらファミコン・サウンドエフェクト術、画面写真の上手な撮り方、はたまたお父さん向けソフトの紹介と内容は非常にバラエティに富んでいる。

この一冊を、ぜひお父さんに読ませちゃおうよね。ひょっと

○お父さんにプレゼントしちゃえ

○これで勉強しないな！

プレゼント

サン電子が、デッド・ゾーン早いもの勝ちプレゼントを実施するぞ。

『デッド・ゾーン』についているアンケートハガキに必要事項を書き、ゲームに関連した設問に答えてサン電子に送ろう。

ちょっと不思議な目覚し時計（20名）やサン・ソフト・オリジナル・メモグラフ（1000名）、サン・ソフト・オリジナル下敷き（1000名）が先着で当たるぞ。

あて先はハガキに印刷されているので、40円切手さえ貼って送ればOKだからね。

☆

さて、サン電子の話題が出たところで、ノートの恋人たる下敷きプレゼントのお知らせだ。

上の写真の下敷きがそれなんだけど、片面は東海道五十三次のデザインになっているんだ。

ただし、前の欄のオリジナル下敷きとは別のものだからね。

送り方、締め切りはプレゼント欄の最後を読んでね。

〈応募先―〒105　東京都港区新

ファミマガ Journal ジャーナル

後楽園にファミっ子集合
ゲゲゲの鬼太郎で勝負!!

去る8月23日、ニッポン放送の主催により、バンダイ・ファミコンフェスティバルIn後楽園が繰り広げられた。会場の前方には大型のスクリーンが据えられ、プロレスのリング風の舞台での模様が逐一写し出された。

当日のメインは、ゲゲゲの鬼太郎妖怪大魔境の王者の決定。覆面レスラーをまねて、マスクをかぶってゲームに腕をふるう選手も登場して、会場は大盛況。

チャンピオン大会のほかにも、声優の戸田恵子さんらによるショーや、遠藤雅伸さんによるフガンダムの解説、ドラゴンボールの発表と楽しさ盛りだくさん。

「会場の盛り上がりに、思わず元気が出ました」と述べる橋本名人も大活躍しました。

○ムシムシの大騒ぎ!

○橋本名人に勝てるかな……!?

○テクモのゲームが大集合したぞ!

○Hiroyoしっこいての登場だ

ビデオゲームのサウンドが盛りだくさん。曲数は、全部で13曲も入っていて、このうち2曲がアレンジ・バージョンになっている。

CDは、やや遅れて10月25日の発売。価格は、両者ともLP、カセットテープは2200円。CDは2800円。

耳からまることゲームしたいキミは、いますぐレコード店へ。

橋4—10—1 徳間書店ファミマガ編集部「ジャーナル・下敷き」係

☆

初の2メガで話題の『がんばれゴエモン!からくり道中』の1周目の全13ステージをクリアした人はいるかな。

クリアすると、デモ画面のあとに暗号が表示されるよね。その暗号と、ともに表示されているスコアをハガキに書いてコナミに送ると、とってもステキなオリジナル・テレホンカードが抽選で800名に当たるぞ。

もちろん、ハガキにはキミの住所、氏名、年齢、TELを忘れずに書くこと。締め切りは10月31日(消印有効)。

(応募先—〒101 東京都千代田区神田神保町3—25 コナミ株式会社「ゴエモン・テレホンカード」係)

☆

前号で紹介した「アスキースティックIIターボ」のことは覚えているよね。

ふつうの連射、コマ送り、ボタン指定の連射となんでもござれのスーパー・ジョイスティックなんだけど、なんとこのアスキースティックIIターボを抽選で1名に編集部からプレゼントするぞ。

応募先の住所は下敷きと同じ。「ジャーナル・アスキースティックIIターボ」係まで。

☆

アルファレコードの「ハドソン・ゲーム・ミュージック」は、もう聴いたかな?

まだという人たちのために、LPの中からシングル・カットされた「スターソルジャー(アレンジ・バージョン)」(700円)を読者5名にプレゼント。

応募先は下敷きと同じで「ジャーナル・レコード」係まで。

☆

玩具店、ファンシーショップで発売中のハドソン・キャラクターグッズ8点(左写真の品)を各5名に抽選でプレゼント!

ただし、サマーバッグ、ハチマキ、Tシャツ(Mサイズ)は各1名。賞品は編集部で適当に選んで送るからたのしみにネ。

応募先は下敷きと同じ。「ジャーナル・グッズ」係まで。

☆

編集部あての応募は必ずハガキで! 裏には住所、氏名、年齢、TELを書くことも忘れずにお願いします。締め切りは10月2日(必着)。抽選で当たった方には、賞品の発送をもって発表とさせていただきます。

○全部で8点もあるぞ!

楽しみながらいい汗流し 体力でゲームに挑戦だ！

テレビの画面に向かってテンと座り、コントローラをせわしく指で操作するのが、一般的なファミコンを楽しむ姿だよね。

ところが、そんな常識的な姿が吹っ飛ぶような『ファミコンスポーツ・ファミリートレナー』という変わり種のおもしろゲームが、バンダイから発売されることになったぞ。

どこが従来のファミコンの遊び方と異なるかといえば、コントローラを操作する代わりに、足を使うのが特徴なんだ。

つまり、足もとのマットがコントローラのような役目をはたすわけなんだ。

このマット、コントロールマットと正式にはいうんだけれど、ファミコン本体に接続するようになっている。ということは、当然専用のソフトが必要となってくるわけだよね。

第1弾として11月下旬に発売が予定されているのが『フィールド・アスレチック編』。

ウォーミングアップ、イノシシの森、砂漠、牧場、浮島、イカダ川、急流くだりというような7つの場面が選択でき、障害物もいっぱい。

場面によって難度は異なるんだけど、主役のキャラクタを思いのままに動かすのは、キミの体力とラットワークにかかっている。

ところで、この『フィールド・アスレチック編』は、スタート前に名前と年齢をインプットするようになっている。

そして1つの場面をクリアすると、体力がチェックされる。敏ショウ性、瞬発力、柔軟性、集中力、持久力が各10段階で評価され、運動神経が100点満点で表示される。

そのうえ、プレイヤーの運動神経に対するコメントも出てくるんだ。例えば、「すばらしいウンドウシンケイです。ジキュウリョクをもっとパワーアップしましょう。ジャンプのタイミングに気をつけてもういちどチャレンジして」というような調子の評価がくだされるわけだ。

評価が出されたあとは、表彰状を模した認定画面が現れ、バンダイアスレチッククラブによるランクが表示されるぞ。

第2弾としては、同じく11月に『陸上競技編』のソフトが準備されている。

100メートル、200メートル走と110メートルハードル、走り幅飛び、3段飛びといった競技が立体表現画面でたっぷり体現できる。

スピード感、ジャンプ感も本物にまさるとも劣らない迫力。点数は、電光掲示板の画面に表示される。

これらのほかにも、12月には部屋の中にいながら2キロをジョギング体験できる『マラソン、ジョギング編』が、2月には『体操、エアロビクス編』のソフトが予定されている。

価格は、マットとソフト、マニュアルのセットで8500円の予定。カセットのみは4500円。

たまには、体を動かしていい汗かこうね。

○体を使ってゲーム体験。それがファミコンのスポーツとちがうところだ。

○動きを感知するコントロールマットに注目

○これがソフトだよ！

チートス・ファミコン大会決勝戦の模様を報告！

ナムコの河野名人もゲストに……

去る8月30日、ファミマガ協賛によるチートス・ファミコン大会の決勝大会が、新宿・アルタの7階で繰り広げられた。

ジャンケン予選も熱い！

決勝戦に出場したファミコン

使用ソフトは地区予選のときとは異なり、魔界村、スーパーチャイニーズ、スーパーゼビウスの3本。各ソフト5分間のスコアの合計が争われたのだが、特に注目だったのは、発売前（大会当日）のスーパーゼビウスが競技の対象となった点だ。まだ、なじみがないゲームということで、試合前ナムコの河野名人がしきりにゲームを指南。

「ゼビウスやったことあるから、多分大丈夫だと思うけどね……」

という参加者もいたが、点の狙い目はむしろスーパーチャイニーズ。ウル技を駆使して、あっという間に1000万点を出したゲーマーもいたくらいだ。

ところで当日は、決勝大会のほかにもいろいろなアトラクションが行われた。目玉は少女隊のミニ・コンサート。10月1日レコード発売の『パランス・シート』のほか2曲を披露してくれた。

一台が全国に4台、アルタだけ

優勝をかけて腕をふるえ！

メンバーの中で最もファミコン上手なトモちゃんは、

「昔は、目にクマが出きるくらいやりましたね」

と、かつての傾倒ぶりを語っていた。

さて、ゲーム大会の結果はといえば……、

●Aコース（小学校低学年以下）＝須田泰広クン／167万580点。

●Bコース（小学校高学年の部）＝黒田治クン／1014万9400点。

●Cコース（中学生以上）＝加藤泰尚クン／271万500点。

という具合になりました。おめでとう!!

喜びにひたる優勝・準優勝者たち

コナミのロゴが一変！

2Mの大容量カセットを出したり、本格的なディスクのゲームを出したりと最近大活躍のコナミのロゴ（マーク）が、このほど左のように新しくなった。

斜め平行のオレンジと赤の2本の帯は、新しい未来映像をイメージさせるとのことだが、悪魔城ドラキュラ以降のこのロゴがついたゲームに、大いに期待したい。

さくだい大作戦

今年の秋から年末にかけて、発売されるニューゲームは、40タイトル以上にもなるってウワサだヨ！　キミ好みのゲーム、じっくり探してね。

キャッスルエクセレント

重なりあった100の部屋。心ときめく難解パズル

○なかなか美しいタイトル画面。どんなゲーム展開になるかな!?

パソコン版で人気のあったパズルゲームのファミコン版だ。魔王メフィストに連れさられた王女マルガリータを救出するため、グロッケン城に潜入したラファエル王子。城内には100の部屋があり、さまざまなワナや多くのドアで仕切られている。ドアを開けるためには、ドアと同じ色の鍵が必要だ。各部屋を回り、早くたくさんの鍵を集めよう。

10月中旬発売予定
アスキー
4900円　カセット

ラファエルをジャマするイヤな敵

グロッケン城の中には、ラファエルの行く手をはばむ敵がウヨウヨしているぞ。敵によって動きや、攻撃パターンが違うので、敵の性格を知るのがキャッスル攻略の早道だ。かわいい顔してなかなかのクセ者ぞろいの敵キャラたちをうまくかわして全面クリアをめざそう。

○画面の中をウロウロしているヤツにつけられることはできないんだ

○ラファエルにあわせてジャンプする。わりと簡単にやっつけられるヨ

○槍を上下に動かしながら矢を放ってくる。槍を上げたときに攻撃だ！

ラファエル王子が大活躍なのダ！

パソコン版のラファエル王子はジャンプしかできなかったが、ファミコン版では、ナイフを使うことができる。しかし、かなり近くまで敵がこないとナイフはとどかない。勇敢な王子になるかどうかは、キミの腕しだい。じっくりプレイして、王子と王女をハッピーエンドにしてね。

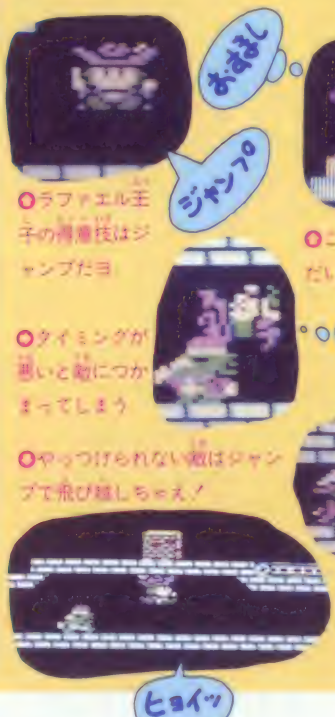

○ラファエル王子の得意技はジャンプだヨ

○これからの作戦をただいま思案中なのダ

○タイミングが悪いと敵につかまってしまう

○やっつけられない敵はジャンプで飛び越しちゃえ！

○正面の敵は、ナイフ使いが基本だね

超(ちょう)新作(しんさく)ゲーム先取(さきど)り

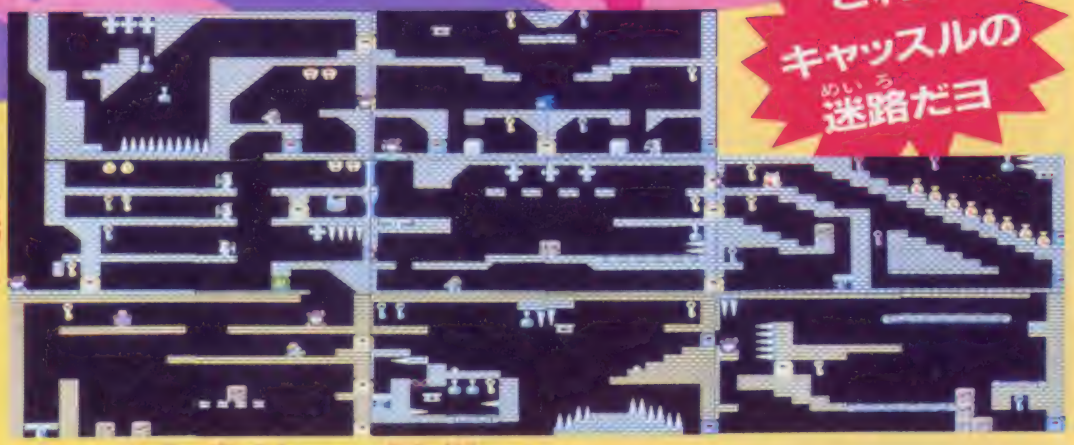

○グロッケン城の中は複雑な迷路だ。キミは何日で踏破できるか!?

○このMAPが手に入れば現在地を確認することができるんだ

MAPをとって城内を把握しよう

迷路の中をただやみくもに動き回っても、すぐ迷い子になってしまう。まず、現在地を知るための、全体MAPを手に入れよう。スタート面の右上にMAPは見えているけど、手に入れるためにはいくつかの面を通らなくてはならない。ちょっとめんどくさいけど時間制限もないのでゆっくり考えながらプレイできるヨ。アイテムの使いかたを間違っても、画面をスクロールさせれば、アイテムの位置は元どおりになる。せっかちな人でも安心のゲームなのだ。

○ウワッ、またこんなところだ。まは果てしなし、ガンバレ

○時間とともに花が開く　つぼみのときにジャンプでよけよう

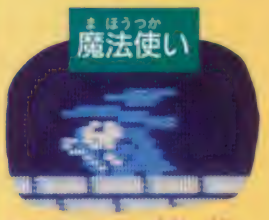

○杖を振りながら左右に動く。ナイフでやっつけられる

○早くやっつけないとどんどん敵を生んでいく強敵だ

©アスキー

次号で特集

スーパースターフォース

超シューティングだ！君は時の支配者になる

10月24日発売予定

テクモ

5300円 カセット

時空暦2010年、暗黒星ゴーテスとの闘いは終わった。しかし、謎は残された。ゴーテスとは何だったのだろうか。あの戦いはいったい……だがさらに根本的な謎があった。

時空暦とは何か。時間と空間が入り乱れた、この時空宇宙の誕生の謎が、ここに秘められているのではないか……。

はたして時空元年に何があったのか……。この謎を解明するため、いま、ネオ・ファイナルスターが発進する。

これがネオ・ファイナルスターだ

地下の敵キャラ

地下から出現した！　ウムムム……見るからに強そうだせ　パイロットとタイマンの挑戦だ

サコだからって安心してちゃダメだぞ、用心しろ

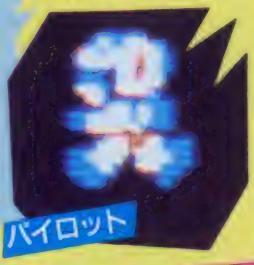

パイロット

ファイナルスターが乗り込むパイロット

ネオ・ファイナルスター①のパワーアップアイテム

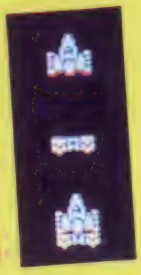

ツイン・レーザーだ。自機の左右の撃ちだす

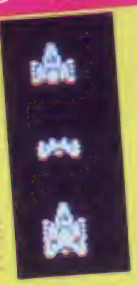

アイテム、バーサーだ。これで上・下の連射可能

上空の敵キャラ

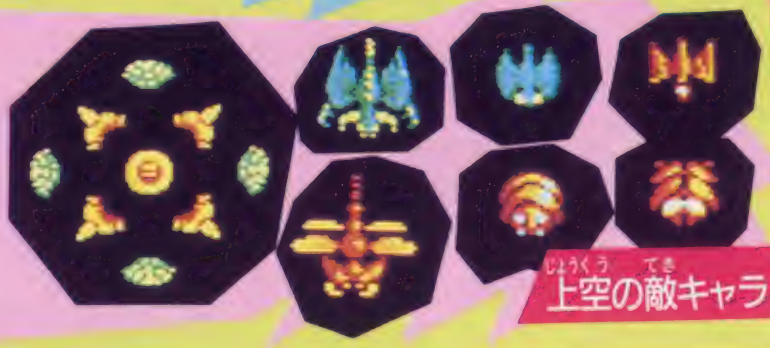

こちらは上空の敵キャラだ。愛機ネオ・ファイナルスターで、かたっぱしからやっつけるんだ！

時空を飛び超えろ

謎を解明すべく、ファイナルスターは次第に時間をさかのぼり、時空元年をめざして闘い続ける。各ラウンドは、それぞれ時空暦何年の時代というふうになっていて、各時代を行ったり来たりすることが可能になる。

こうして時間を旅することで様々な謎が解明されてゆき、すべてが明らかになった時、究極の秘密が解明されるのだ。

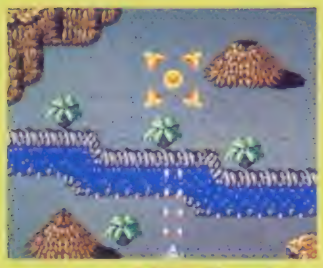

0820年……火山島の広がる時代

1301年……さらに化石時代は続く

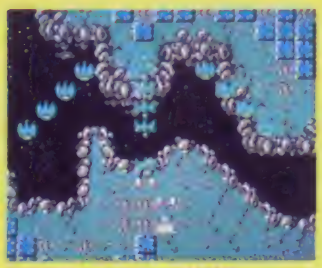

時空暦2010年……暗黒星ゴーテスとの闘いは終わった。しかし

0316年……恐竜の棲づく大地だ

1003年……おっと……緑の時代が変えた。昔は美しい大地だったんだ

1608年……化石の時代を終了

自分の足で探れ！

地下ではファイナルスターのパイロットが降り、歩いて探索する。つまり、地下は人間を操作することになるというわけだ。

この『スーパースターフォース』が従来のただ撃つだけというシューティングゲームの概念をぬり変えた点はここにある。

地上から建物の中、そして地下、迷宮へ……パイロットは謎を解明するためになみいる強敵達と闘って、先へ先へと進む……。

ただし、地下を探索する時間は、地上での戦闘によって決まる。すなわち、地上で敵を多く倒せば倒すほど、地下を長い時間探索することができるわけだ。時間がくると、強制的に地上へ連れ戻されてしまうんだ。シューティング＋ロールプレイングのだいご味を味わってくれ。

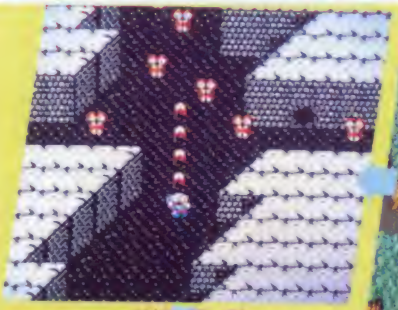

○パイロットは建物の中を歩いて……

○ネオ・ファイナルスターから降りて

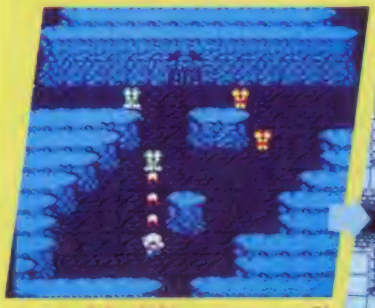

○さらに地下を探索して……オット敵だ！

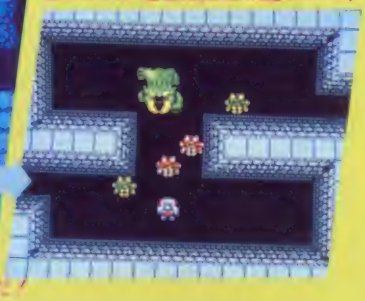

○来たっ!! 迷宮だ ここに謎が……？

7つの謎にいどむんだ

謎を解明する鍵は時にある。とにかく地上での戦闘ではできるだけ多くの敵を倒して時をかせぐんだ。従来の点数にあたるものがこのゲームでは時にとってかわっていて、地下での探索、アイテムの買い取りと、時は重要な役割を持つことになる。

また、「時の扉」を通して各時空世界を自由に行き来できるのもこのゲームの特長だ。ある時代で行なった行為によって、他の時代のマップにいろいろな変化が生じる。たとえば以前なかったものが出現するというような面白い現象が起きるわけだ。

時空暦2010年、1608年、1301年、1003年、0820年、0316年、そして時空元年……各ステージの地下迷宮のむこうに謎が

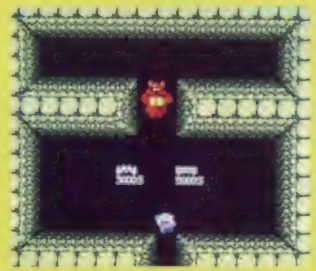

○時でアイテムを買うこともできる

○ここは酒場……なにかありそうだぞ

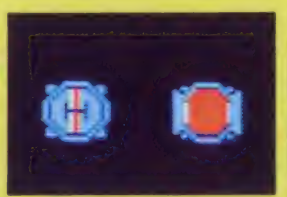

○地下への入口はこれだぞ。すべての謎が地下にある。ここを通って地下への探索へ出発！

○これが時空の入口だ！この扉を通って時空を自由に行き来するんだ

©テクモ

Stage 2

Stage 1

1つずつ隠されている。7つの謎をかき集め、時空暦をさかのぼれ！ 時空元年に至ったとき、暗黒星ゴーテスの秘密や時空暦の発生の謎が、すべて明らかになる……。

ファミコン界に新風を巻き起こすべく登場した、超シューティングゲーム『スーパースターフォース』。キミはテクモの挑戦を受けて立つか!?

ドラゴンボール神龍の謎

7つのドラゴンボールを集めて謎を解き明かせ

11月27日発売予定

バンダイ

5300円 カセット

アニメにもなった人気まんがのファミコンゲームは、7つのドラゴンボールを集め、その謎を解き明かすアクションアドベンチャー。7つの面で、それぞれドラゴンボールを探しだし、ミステリートピラの隠された秘密を集めながら進んでいこう。

主人公の〝悟空〟は、如意棒とかめはめ波を武器にして、うさぎ団など、おなじみのキャラと戦いながら進んでいくんだ。冒険を終え、7つのドラゴンボールを集めたとき、何がおこるのカナ!?

○如意棒でホイっ。隠れをみつければ、パワーアップも！

○同じ面にトピラが2つ以上あるときは、どれか1つを選んだ

○隠れキャラもたくさんある。探して集めて、ツヨクなれっ

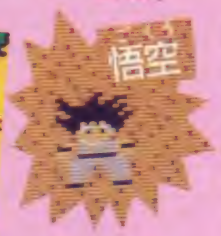

○二体知〝悟空〟。2つの武器を使い大あばれ

©鳥山明／集英社　フジテレビ

ナイト・ロアー

ジャレコのディスクは英国ロールプレイング3D・RPGだ

発売日未定

ジャレコ

価格未定 ディスク

ジャレコも時代の流れにのってついにディスク版ゲームを発売する。ちょっと風変わりなイギリス生まれのこのゲームはすでに日本のパソコン界では大人気。3D・RPGアクション・アドベンチャーというながーい肩書で、おもしろいのは主人公が夜になると狼男に変身するところだ。この呪いを解くためには14種のアイテムを集めて魔法使いの老人に会わなければならない。3D迷路をさまよい早く人間にもどれ！

○これが3D画面。赤いところへ行くには、もう少し右へ行かなければならない。あるいは月曜サンで夜になるまで待つ……うんぬん

※写真はパソコン版です

○地図に変身した主人公。なんか強そうというよりブタさんみたい。30日以内に老人に会わないと狼男は一生直んないぞ

怒

業務用をアレンジ。マップの長さが自慢

11月中旬発売予定

ケイアミューズメントリース

価格未定 カセット

ファミコン版〝怒〟は、業務用よりも楽しくって、ムズカシそう！　基本的なゲーム内容は変わらないが、イチバンの魅力は4つあるステージの長さが、それぞれ業務用のものの4倍にもなっているというコト。そして、業務用にはなかったパワーアイテムが、30コ以上も隠されているんだって!!　もちろん、従来のパワーアップキャラや補給物資はそのままだ。とにかく密度が濃くなった〝怒〟に注目なのダ！

○矢を放ってくる者は、早目に倒すコト

○ゲートは敵の出現ライン。敵の数を減らすには

○1Pはラルフ、2Pはクライド、どちらを選ぶ？

©SNK ELECTRONICS CORP.

超新作ゲーム先取り大作戦

※写真はパソコン版です

森田の将棋

新しい将棋のゲームは、チトむずかしい

1月上旬発売予定

セタ

価格未定 カセット

前作の〝内藤九段〜〟より、ぐぐーんとムズカしくなった将棋のゲームだ。〝森田〟というのは、このゲームを作ったプログラマーの名で、将棋の腕は5段というスゴイ人。パソコンでも同タイトルのゲームを出している業界の有名人なんだ。

すでに発売されているパソコン版では、対CP、プレイヤー同士の対戦、詰め将棋などで遊べ、また棋譜のセーブ、ロードや再現モードがついているが、ファミコン版のゲームはどうなるかが楽しみだね。

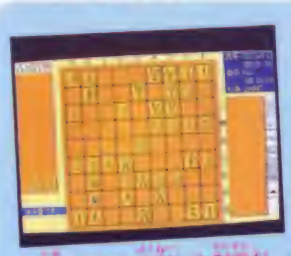

○前作〝内藤九段〜〟をさらにグレードアップ。とても強いゾ

○一手をのむ、白熱した対戦だ

○ファミコン版にも詰め将棋はつくとなりゃかり

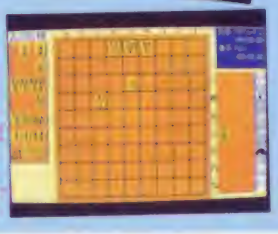

○森田さんはパソコン界ではとっても有名人

©ランダムハウス

ディーヴァ

ゲームる前に作戦練って、ロボット操作

11月下旬発売予定

東芝EMI

5500円 カセット

銀河系宇宙を舞台に、ロボットや艦隊を操作し、戦術、戦略を競う、リアルタイムのシミュレーションゲームだ。主人公の宇宙海賊〝マータリ・シュバル〟が、ある日突然消えてしまった惑星と、それによって滅びてしまった帝国の謎を解くため、16の惑星で戦闘をくり広げるぞ。このゲームの最大の魅力は、自分のたてた作戦により、敵の攻撃など、あとの展開が変わってくることだ。また、経験を積むことによっての戦力アップなどの要素も見逃せないぞ。

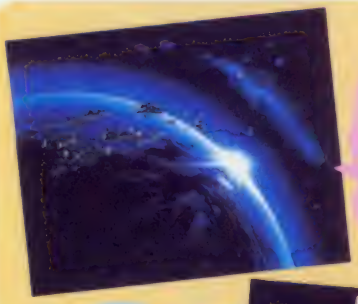

○バックには広大な銀河系をイメージした、このイラスト

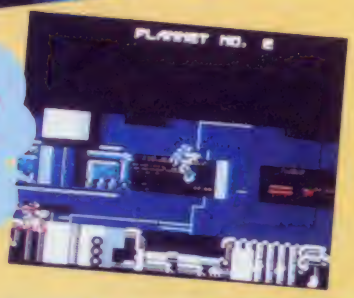

○16の惑星でくり広げられる戦闘シミュレーション。キミの作戦でロボットを操作しよう

©T&E SOFT

長ぐつをはいた猫（仮称）

冒険猫ペロの世界一周旅行がゲーム化!!

11月下旬発売予定

東映動画

価格未定 カセット

80日間で地球を一周しよう！ 9つの国を舞台に、長ぐつをはいた猫〝ペロ〟が、気球や車、潜水艦など、各種乗りもので大冒険。だけど悪〜イやつらが襲ってきたり障害もイッパイだ。東映動画のイメージキャラ、〝ペロ〟が主人公のアクションアドベンチャーゲーム。ペロのほかにも〝ヤマタノオロチ〟など、東映のキャラがたくさんでてくる楽しいゲームになりそうだヨ。今回は原作となるアニメを紹介だ。

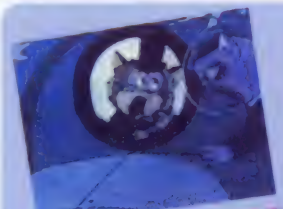

○ゲゲーッ、こんなとこまでじゃましにくるなってば！

○これが〝ペロ〟。冒険の旅に出発〜！

○悪いペロニーズ、なんとかしてイ

○ペロをしつこく追いまわす悪ぐせ！ 動物メンバー

©東映動画

銀河伝承

伝説の薬を求めて6つの星で大冒険!!

10月24日発売予定

イマジニア

5500円 ディスク

主人公のサトルが、石になってしまう病気にかかった両親と恋人を助けるために、伝説の薬を求めて旅立つ冒険ものだ。ゲームの舞台は、目的地のホープ星と、その外側にある5つの衛星。各衛星ではアイテムを集めるRPG。宇宙間では、各種敵との戦いだ。

ディスクのほかに、ヒントブックにもなる冒険小説と、サウンドトラックテープがセットされた新企画。イメージソングを歌うのは荻野目洋子ちゃんだ。

○2つめの惑星プランタスでは人喰植物がサトルを待ちうける

○3つめの星レイクシー。表面のクレイターから敵の攻撃が!

○4つめの惑星ダールの敵は、空飛ぶ悪い宇宙生物たちだ

©IMAGINEER CO.LTD.

けいさんゲーム

(4年、5~6年用)

ゲームに深味を増して、お遊び感覚に!

10月下旬発売予定

東京書籍

各4900円 カセット

すでに発売されている"けいさんゲーム"の第4弾、5弾だ。今回は、4年生用が1本と、5~6年生用の1本が発売される。どちらもカセットの中に2つのゲームが入っていて、計算のこたえで遊べるぞ。今回の特徴は、前作の3本より、ゲームの要素が濃くなったこと。ボーナスステージや、隠されたアイテムなどもあるぞ!!

○1人用の面は、スコアーをかけてやってはよう(5、6年)

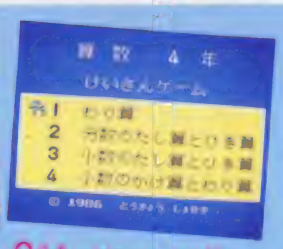

○さあ、どのコースを選ぼうとにかくやってみよう!

○ボールを発射、消えアイテムとす(4年)

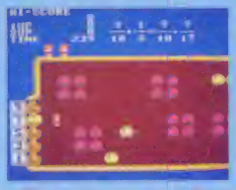

○箱にカゴにタマを入れるやつ(5~6年)

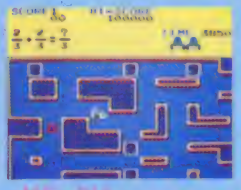

○問題が表示されたらスタート、答えを出せ(4年)

©東京書籍

時空の旅人

12月公開のSFアニメ映画がゲームに!!

12月下旬発売予定

コトブキシステム

価格未定 カセット

この年末、東宝洋画系公開のアニメ映画、"時空の旅人"がゲーム化。コトブキシステムより発売される。原作は、SF作家、眉村卓さんの「とらえられたスクールバス(角川文庫版)」で高校生の3人組と、その教師が、未来からタイムマシンを盗んできた少年とともに、過去にタイムスリップしてしまうという物語。ゲームのほうは、歴史をさかのぼっていき、各時代でくりひろげられる、思考型のアクションアドベンチャーになるということだ。

○平和な高校生活をおくっていた、雅子、真一、信夫たちが……

○自分たちを守るためには、戦わなくてはならない……

○映像のほうは、この程度まで表現できる

©角川書店

超新作ゲーム先取り大作戦

※写真は業務用です

アテナ

かわゆいお姫さまがくりひろげるRPG

12月中旬発売予定

SNK

価格未定

カセット

〝ASO〟でデビューを飾ったSNKの第2弾が決定したゾ。そう、ゲームセンターで登場以来、ファミコン版にと期待をよせていたあの〝アテナ〟だ。主人公はおちゃめでかわゆいアテナ姫。このお姫さまが、ある日突然幻想界に迷いこんじゃったのだ。

最終目的は帝王ダンテをやっつけること。でもそのためには、ブロックの中にうまっているアイテムなどでパワーアップしなくてはならない。最強装備を見つけだせ！

◎最強武器〝炎の剣〟でバシンバシンとたたきこわすアテナちゃんだ

©SNK ELECTRONICS CORP.

トランスフォーマーコンボイの謎

10のステージで戦いながら謎を解け!!

11月発売予定

タカラ

4900円

カセット

すでにお知らせしてある、タカラの第1弾は、トレーラーとロボットに変身するウルトラマグナスが、トランスフォーマーの謎を解明していく、シューティング+アドベンチャー+RPG。ステージは全部で10あり、浮遊都市、氷河地帯、遺跡の神殿などで、それぞれの目的を果たしながら進んでいくんだ。また、ワープゾーン、無限ループ、ボーナスゾーンなど、お楽しみもイッパイのゲームだゾ！

◎ここはタイムトンネル。どんな謎が隠されているのカナ？

◎各ステージでてくるエネルギーチューブをとってパワーアップしよう

©タカラ

またまた新規参入。今号では4社だ！

どこよりも早くて正確なファミマガの新メーカー・新作スクープコーナー。今号でもビシバシ紹介していくぞ。

業務用ビデオゲーム組からはサンリツ電気が参入。ここは「アッポー」をセガと共同開発した実績などがあるところだ。ROMカセットのゲームを年内発売を目指して開発中とのこと。で、そのゲームの内容だけど……編集部が独自に集めた情報によると、どうも「ダンプ松本」のようだ。「スタースクランブル」ではないかというウワサもあったようだがこのセンはなさそうだ。

ユースという会社も、ROMカセットでの年内発売を目指している。こちらはモグラが主人公のゲームで、地下の入口から出口に出るまでにいろいろな敵が出てくる……といったようなストーリーだ。

ちょっとタメになりそうなものもディスクで2社から出てくる。

アスミックという新メーカーがサン電子と共同で開発中なのが「アディアンの杖」だ。画面が「ゼルダの伝説」にちょっと似ているが、アクションタイプのもので、ゲームを進めていくうちに算数の「整数」が自然にわかっていくということだ。100ページぐらいのマンガテキストが付いて11月末にサン電子から発売の予定。続編として「分数」「小数」を扱ったものも計画されている。

もう1つは、スコーピオンソフトから出る「マイケルのEnglish大冒険」。猫のマイケルが、宇宙や町、家、学校などで英単語を覚えてゆき、最後の会場テストに合格するまでの、アクション／ロールプレイング仕立ての教育ソフトだ。

今までのメーカーもガンバッてるぞ！

次に、新作の内容がわかったものをいくつか。

東宝の第1弾は「タッチ」に決まった。12月に4900円のROMカセットで出る予定で、アクション+ロールプレイングの内容だ。

CBS・ソニーの第1弾も12月に4900円の予定。タイトルは「聖飢魔II（仮称）」で、主人公のデーモン小暮が敵ゼウスに連れ去られたジェイル、ライデン、エース、ゼノンの4人の仲間を救出し、敵と戦いながらアイテムを集め32セクションを進んで、ゼウスを倒すというゲームだ。

任天堂からは新たに2本の予定が加わった。10月21日に「プロレス（仮称）」が2500円で出るほか、来年初めには囲碁のディスクソフトも出ることになっている。

最後にアイレムからは4本。ディスクは2本で、今のところタイトルが決まっているのは10月予定のファンシーパズルゲームの「きね子」だけ。もう1本のディスクは11月予定のロードランナータイプの知能パズルゲームだ。ROMの2本は、どちらも12月の予定で、知能パズルゲームと、アクションありアドベンチャーありの盛りだくさんロールプレイングゲームだ。

◎盛りだくさんRPG

◎ファンシーパズルゲームきね子

◎立体迷路パズルゲーム

◎知能パズルゲーム

ひとめでわかる!! 新作カレンダー

●カセット
■ディスク
★メーカー名
♥発売予定日
♣予価
◆掲載号掲載ページ

記号のみかた

9月

■子猫物語　★ポニー♥9月19日♣2900円◆No.14　22ページ
●スーパーゼビウス　★ナムコ♥9月19日♣4900円◆No.14　6ページ
●スペースハンター　★コトブキシステム♥9月19日♣4900円◆No.14　26ページ
●ゴーストバスターズ　★徳間書店♥9月22日♣4500円◆No.14　120ページ
●テラクレスタ　★日本物産♥9月27日♣4900円◆No.15　20ページ
●戦場の狼　★カプコン♥9月27日♣5500円◆No.15　72ページ
■悪魔城ドラキュラ　★コナミ♥9月下旬♣2980円◆No.15　14ページ

10月

3日金 Magazine No.16発売日

●バギー・ポッパー　★データイースト♥10月8日♣4900円◆No.15　24ページ
■Othello　★河田♥10月10日♣2980円
●うる星やつら　★ジャレコ♥10月15日♣4900円◆No.15　6ページ

17日金 Magazine No.17発売日

●キャッスルエクセレント　★アスキー♥10月中旬♣4900円
■プロレス(仮称)　★任天堂♥10月21日♣2500円
●スーパースターフォース　★テクモ♥10月24日♣5300円
■銀河伝承　★イマジニア♥10月24日♣5500円
■ブリーダー　★ソフトプロ♥10月下旬♣未定
●けいさんゲーム(4、5～6年用)　東京書籍♥10月下旬♣各4900円
■デッドゾーン　★サン電子♥10月下旬♣2980円
●シャーロック・ホームズ伯爵令嬢誘拐事件　★トーワチキ♥10月下旬♣4900円

11月～未定

■きね子　★アイレム♥10月下旬♣未定
●スーパーモンキー大冒険　★バップ♥11月上旬♣4900円
●Othello　★河田♥11月11日♣4900円
■ガルフォース　★HAL研究所♥11月中旬♣2980円
●怒　★ケイアミューズメントリース♥11月中旬♣未定
●飛龍の拳　★日本GAME♥11月中旬♣未定
●アイギーナの予言　★ビック東海♥11月中旬♣未定
●ドラゴンボール神龍の謎　★バンダイ♥11月27日♣5300円
■エンジェランド(仮称)　★任天堂♥11月下旬♣2600円
●闘いの挽歌　★カプコン♥11月下旬♣未定
●ディーヴァ　★東芝EMI♥11月下旬♣5500円
■魔城の森伝説(仮称)　★イマジニア♥11月下旬♣未定
■セクションZ　★カプコン♥11月下旬♣未定
■謎のディスクマガジンナゾラー　★サン電子♥11月下旬♣未定
●マドゥーラの翼　★サン電子♥11月下旬♣未定
●長ぐつをはいた猫(仮称)　★東映動画♥11月下旬♣未定
■アディアンの杖　★アスミック♥11月下旬♣未定
●モグラ(仮称)　★ユース♥11月下旬♣未定
●トランスフォーマーコンボイの謎　★タカラ♥11月♣4900円
●聖飢魔II(仮称)　★CBS・ソニー♥12月上旬♣4900円
●アテナ　★SNK♥12月中旬♣未定
■リンクの冒険(仮称)　★任天堂♥12月中旬♣2600円
●時空の旅人　★コトブキシステム♥12月下旬♣未定
■メルヘンヴェール　★サン電子♥12月下旬♣未定
●クレイジークライマー　★日本物産♥12月♣未定
●レイラ　★デービーソフト♥12月♣未定
■ココナワールド　★ソフエル♥12月♣未定
●タッチ　★東宝♥12月♣4900円
●森田の将棋　★セタ♥1月上旬♣未定

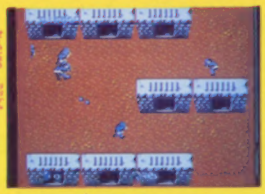
○戦場の狼

○バギー・ポッパー

○テラクレスタ

○スペースハンター

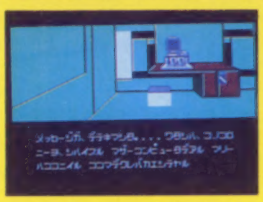
○デッドゾーン

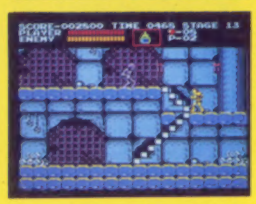
○悪魔城ドラキュラ

●コスモジェネシス　★アスキー♥1月♣4900円
■消えたプリンセス　★イマジニア♥1月上旬♣未定
■ゴルフ(仮称)　★任天堂♥1月14日♣2500円
■囲碁(仮称)　★任天堂♥1～2月♣未定
●ジェニー(仮称)　★タカラ♥2月♣未定
●オホーツクに消ゆ　★アスキー♥4月♣未定

■トップルジップ　★ポーステック　■レリクス　★ポーステック
●ヒゲ丸　★カプコン　●アルゴスの戦士　★テクモ
●ドラえもん　★ハドソン　●迷宮組曲(仮称)　★ハドソン
■Dark Side of the moon(仮称)　★DOG　■ライジン(仮称)　★DOG
■リトル・コンピュータ・ピープル(仮称)　★DOG　■エクスカリバー(仮称)★DOG
■アドベンチャー・スペシャル・シリーズ(仮称)　★DOG　■ヒスパーニ(仮称)★DOG
■DEEP DUNGEON(仮称)　★DOG　■シカゴ・コネクション(仮称)　★DOG
●ランボー　★パック・イン・ビデオ　●ビットストップII　★ポニー
●スクランブル21　★ビクター音楽産業　●ザ・ブラックバス(仮称)　★ホット・ビイ
●水戸黄門(仮称)　★サン電子　●ラビリンス　★徳間書店
■ウルトラマン(仮称)　★バンダイ　■プロゴルファー猿(仮称)　★バンダイ
●ザナドゥ　★ハドソン　■マイケルのEnglish大冒険　★スコーピオン
■ナイトロアー　★ジャレコ　●タイガーヘリ　★ポニー　■ザナック　★ポニー

©データイースト／KEMCO／コナミ／CAPCOM／Nichibutsu／SUN SOFT

ASCII
ASCII CORPORATION

パズル&アクションゲーム

倉庫番 スペシャル

ASC-001

DISK SYSTEM
ファミリーコンピュータディスクシステム

好評発売中

3倍楽しめる3つのモード付き
- オイル、磁石といったアイテムを使って高得点が競えるゲームモード。
- じっくり考えて解いてもらうパズルモード。
- きみのオリジナル画面がつくれるエディットモード。

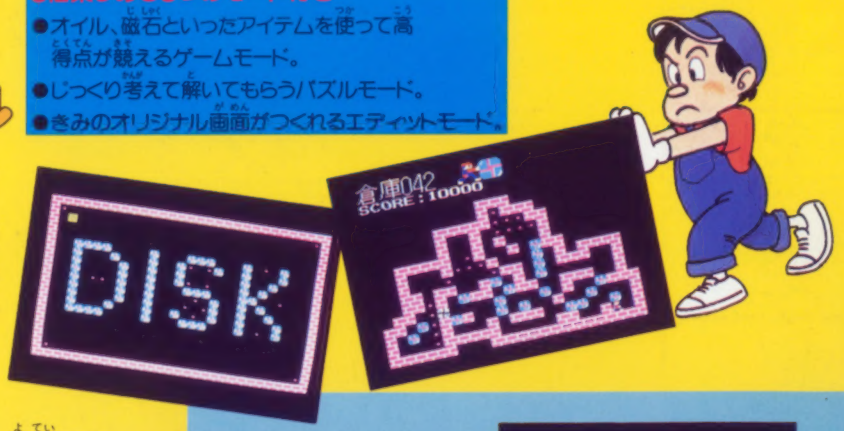

あなたは大きな倉庫会社でアルバイトすることになりました。仕事は倉庫の荷物をかたづけることです。あなたは簡単、簡単。と早速始めましたが、なかなかうまく行きません。その荷物というのが大きくて、ひとつずつしか動かない上、押すだけしかできなかったのです。さて、あなたは150もある倉庫を無事かたづけることができるでしょうか？ もし3ケ月でできたら、あなたは天才です。

ディスクシステム 標準小売価格2,980円

解説本付 ディスクライターでの販売は、10月1日から開始する予定です。

パソコンゲームソフトで爆発人気

あのキャッスルがファミリーコンピュータで遊べる!!

キャッスルエクセレント

HSP-05

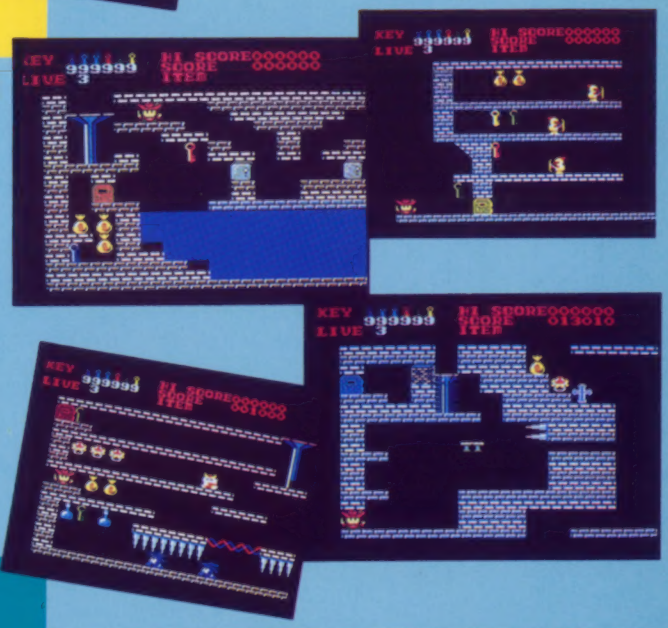

グロッケン城に住む魔王メフィストは王女マルがリータをつれさり、自分の城の100ある部屋の一つに閉じ込めてしまった。このことを知った王子ラファエルは王女を助けるためにグロッケン城に単身のり込んだ。城の中の100の部屋は迷路のようになり、ドアは鍵がなくては開かない。その上恐ろしい仕掛けや家来達が待ち受けている。さあ、敵をうまくかわしながらマルがリータ王女を助け出してください。

※画面写真は開発中のものです。

ゲームカセット 10月中旬発売予定 標準小売価格4,900円

その名は

あのアスキースティックがグレードアップしてやってくる!!

アスキースティックIIターボ

主な特長

- トリガーボタン(A, B, ABとも)はもちろんスティックレバーも任意の一方向で連射機能をもちます。
- 連射モードでの連射スピードは連続調節可能(8発～35発 秒)どんなゲームにも対応できます。
- トリガー及びスティックレバーの位置に対応してLED(発光ダイオード)が発光します。
- 4方向 8方向のスティックレバー方向切り換え可能。
- 本機1台で交互に2人遊べるプレイヤー切り換え機能。
- カセットインターフェース内蔵・この他に㊙のウルトラ機能もある。

9月下旬発売予定
標準小売価格9,900円

アスキーのファミコン最新ソフト情報電話は03-250-5600にかわりました。

今までの電話番号はなくなりましたのでご注意ください。なお、商品の解説本内の質問、問い合せ 電話番号も上記の番号にかわります。

※電話はたいへん込み合ってつながりにくくなっております。この番号以外は使用できません。番号はよく確認して、絶対にまちがえないようにお願いします。

※ファミリーコンピュータは任天堂の商標です。※全国の有名玩具店・デパート・マイコンショップでお買い求めください。

※ご注意 違法性がきわめて強い、ファミコンカセットのダビング機が出ていますが、このプログラムは絶対にコピーできません。

〒107 東京都港区南青山5-11-5 住友南青山ビル 株式会社アスキー

ファミリーコンピュータ Magazine
1986 NO.15 10月3日号
昭和61年10月3日発行
第2巻第15号（通巻20号）
発行人 栃窪宏男
編集人 佐瀬伸治
発行所 徳間書店
〒105 東京都港区新橋4-10-1
編集部問い合わせ電話☎03(459)1700代
定価290円

FAMILY COMPUTER™ Nintendo®

入れれば、快感。

FMC-ZEL 両面ソフト
希望小売価格 2,600円

FMC-NMJ 両面ソフト
希望小売価格 2,600円

FMC-SMB 片面ソフト
希望小売価格 2,500円

FMC-VBW 片面ソフト
希望小売価格 2,500円

FMC-MET 両面ソフト
希望小売価格 2,600円

DISK SYSTEM ファミリーコンピュータ ディスクシステム
ベースボール・テニス・ゴルフ・サッカー・麻雀・スーパーマリオブラザーズ／好評発売中!!

任天堂株式会社 本社 〒605 京都市東山区福稲上高松町60番地 (075)541−6113
東京支店 (03) 254−1781 大阪支店 (06) 245−4155
名古屋営業所 (052)571−2506 札幌営業所 (011)621−0513 岡山営業所 (0862)52−1821

雑誌 27711−10/3
© by Tokumasyoten 1986 印刷 凸版印刷 Printed in Japan